Hayata Ege'den bakın... www.egesaati.com.tr

egesaati

Fiyatı: 7 TL

25 Kasım 2026 Çarşamba



Mandalina Festivali coşkuyla yapıldı ■ 8'de



Yaşar Müzesi çocuklara emanet ■ 8'de

YENİ PARTİLİ KARAKOZ TBMM'YE TEKLİF SUNDU, ÖZEL KÜRSÜDEN SÖZ VERDİ

Öğretmenlere 1 maaş ikramiye

Her 24 Kasım'da verilecek

"Öğretmenlerimizin sorunları çözülmeden eğitimin sorunları çözülemez" diyen YENİ Partili Karakoz'dan Öğretmenler Günü'nde iki önemli adım: Meclis araştırması ve ikramiye teklifi

1 ÖNERGE, 1 TEKLİF

YENİ Parti Aydın Milletvekili ve Parti Meclisi Üyesi Evrim Karakoz, öğretmenlerin yaşadığı sorunların tüm yönleriyle araştırılması amacıyla Meclis Araştırma Önergesi verdi. Karakoz, ayrıca öğretmenlere her yıl 24 Kasım'da bir maaş tutarında ikramiye verilmesini öngören kanun teklifiyle de öğretmenlerin ekonomik koşullarının iyileştirilmesi çağrısında bulundu.

EĞİTİM BAYRAMI

GENEL Başkan Özgür Özel de YENİ Parti iktidarında 24 Kasım Öğretmenler Günü'nde tüm öğretmenlere birer maaş ikramiye vereceklerini, 100 bin öğretmen ataması yapacaklarını belirterek, "İktidarımızda öğretmenlerimizin tüm sorunları da teker teker çözülecek; 24 Kasım Eğitim ve Öğretmenler Günü olacak, Eğitim Bayramı olacak" dedi. ■ 6'da



YENİ Parti Aydın Milletvekili ve PM Üyesi Evrim Karakoz, yaptığı yazılı açıklamayla başta Baş Öğretmen Mustafa Kemal Atatürk olmak üzere tüm öğretmenlerin Öğretmenler Günü'nü kutladı.



'Yarınlara daha güçlü yürüyeceğiz'

MİLLİ Eğitim Bakanı Yusuf Tekin, 24 Kasım dolayısıyla sosyal medya hesabından yaptığı paylaşımda, "Öğretmenlerimiz, evlatlarımızın en kıymetli rehberleridir" dedi. ■ 6'da



'29 Kasım mitingini destekliyoruz'

DİSK'İN 29 Kasım Pazar günü Kartal Meydanı'nda yapacağı mitinge 100'den fazla akademisyen, sanatçı, yazar, hukukçu ve gazeteci destek verdi, katılım çağrısında bulundu. ■ 7'de

Başkan Ertaş'tan anlamlı ziyaret



EDREMİT Belediye Başkanı Mehmet Ertaş, 24 Kasım Öğretmenler Günü dolayısıyla ilçedeki okulları ziyaret ederek öğretmenlerle bir araya geldi, günlerini kutladı. ■ 2'de

Selçuk'ta aşevinin temeli atıldı



EFES Selçuk Belediyesi'nin yeni aşevi projesi, hayırsever iş insanı Hüseyin Barış İnag'ın desteğiyle hayata geçiriliyor. ■ 2'de

Kutlamalar sporla renklendi



MUĞLA'NIN Menteşe ilçesinde 24 Kasım Öğretmenler Günü etkinlikleri kapsamında düzenlenen futsal ve voleybol turnuvaları, final karşılaşmalarıyla sona erdi. ■ 3'te



Üç hizmet tek çatı altında

KARABAĞLAR Belediyesi Kadın ve Aile Hizmetleri Müdürlüğü, Kadın Danışma Merkezi ve Sağlık İşleri Müdürlüğü'nü aynı çatı altında buluşturan yeni hizmet binasını törenle açtı. ■ 3'te



Marmaris'te çarşı yenileniyor

MARMARİS Çarşısı'nı modern bir görünüme kavuşturmak amacıyla yapılan çalışmalarıda son etaba geçildi. 40, 42, 44, 47 ve 49. sokakları kapsayan alanda ilk kazma vuruldu. ■ 3'te

Hikmet Çetin hayatını kaybetti

Cumhuriyet Halk Partisi'nin önceki genel başkanlarından Hikmet Çetin, tedavi gördüğü hastanede 89 yaşında yaşamını yitirdi

ÖZEL'DEN BAŞSAĞLIĞI

HİKMET Çetin, geçen yıl Ekim ayında soğuk algınlığı ve zatürre teşhisiyle hastaneye kaldırılmış, bir süre yoğun bakımda kaldıktan sonra taburcu edilmişti. 2026 yılı içinde yeniden hastaneye yatırılan Çetin'in tedavisi İstanbul'da bir hastanede sürüyordu. Çetin'in ölümünün ardından YENİ Parti lideri Özgür Özel bir başsağlığı mesajı paylaştı: "Önceki Genel Başkanımız, TBMM Başkanımız, Dışişleri Bakanımız Hikmet Çetin; devlet adamlığı, siyasi nezaketi, bilgi ve birikimiyle hepimize örnek olmuş müstesna bir isimdi."





Kadına şiddete karşı farkındalık standları

MANİSA'DA, Kadına Yönelik Şiddete Karşı Uluslararası Mücadele Günü ile ilgili bilgilendirme stantları açıldı. ■ 2'de

Meriç Köyatası

Kalkınmanın kılavuzu öğretmenlerdir



■ Sayfa 5'te

İsmet Orhan

Öğretmen



■ Sayfa 4'te



Vergi, harç ve cezalara zam

2026 yılının yeniden değerleme oranına ilişkin Maliye Bakanlığı Gelir İdaresi Başkanlığı'nın Vergi Usul Kanunu Genel Tebliği, Resmi Gazete'nin dünkü sayısında yayımlandı. Buna göre, yeniden değerleme oranı 2026 yılı için yüzde 27.83 olarak tespit edildi. Çevre temizlik, özel iletişim ve motorlu taşıt gibi vergiler ile çeşitli harçlar, 1 Ocak 2027'den geçerli olmak üzere zamlanacak. ■ 7'de

8 684523 297301

Hayat ağacı motifini yeniden işlediler



Kütahya Dumlupınar Üniversitesi (DPÜ) Rektörü Prof. Dr. Süleyman Kızıltoprak, Kütahya'nın Balıklı Mahallesi'nde bulunan tarihî Enderun Konağı'ndaki Enderun Çini Sanat Atölyesi'ni ziyaret ederek çini sanatçıları Betül Daban ve Hasibe Taşkesdik ile bir araya geldi. Ziyarette sanatçıların geleneksel çini sanatının inceliklerini kullanarak İstanbul'daki tarihî Rüstem Paşa Camii'nde bulunan Hayat Ağacı motifinin birebir replikasını hazırladıkları çalışmayı inceleyen ve eser hakkında bilgi alan Kızıltoprak, Hayat Ağacı motifinin kökleri geçmişe, dalları geleceğe uzanan ve medeniyetin sürekliliğini simgeleyen önemli bir kültürel miras olduğunu belirtti. **İHA**

Kuşadası'nda çelenk sunma töreni



Kuşadası'nda '24 Kasım Öğretmenler Günü' düzenlenen çeşitli etkinliklerle kutlandı. Atatürk Anıtı'na çelenk konulmasıyla başlayan kutlamalar, Kuşadası Ticaret Odası (KUTO) Konferans Salonu'nda gerçekleştirilen programla devam etti. Türkiye Cumhuriyeti'nin kurucusu Gazi Mustafa Kemal Atatürk'ün 'Başöğretmenlik' unvanını kabul edişinin yıl dönümü olan 24 Kasım Öğretmenler Günü, tüm Türkiye'de olduğu gibi Kuşadası'nda da kutlandı. Programda konuşan İlçe Milli Eğitim Müdür Vekili Hanifi Çelik, "Öğretmenlik, etkisi nesiller boyunca devam eden büyük bir sorumluluk ve gönül bağı gerektiren kutsal bir meslektir" dedi. **İHA**

25 KASIM KAPSAMINDA KADINLAR İÇİN FARKLI BİLGİLENDİRME NOKTALARI

Kadına şiddete karşı farkındalık standları



Manisa Büyükşehir Belediyesi, 25 Kasım Kadına Yönelik Şiddete Karşı Uluslararası Mücadele Günü kapsamında dört gün boyunca kentin farklı noktalarında bilgilendirme stantları kurdu

Manisa Büyükşehir Belediyesi, kadına yönelik şiddetle mücadelede toplumsal farkındalığı artırmak ve kadınları hakları konusunda bilgilendirmek amacıyla 25 Kasım etkinlikleri kapsamında kent genelinde bilgilendirme çalışması gerçekleştirdi. 20 Kasım'da 100. Yıl Meydanı'nda başlayan çalışmalar, 21 Kasım'da Cumhuriyet Meydanı, 22 Kasım'da Hakkı İplikçi Parkı ve 23 Kasım'da Muradiye Meydanı'nda kurulan stantlarla devam etti. Manisa Büyükşehir Belediyesi, Şehzadeler Belediyesi, Yunusemre Belediyesi, Manisa Barosu Kadın ve Çocuk Hakları Komisyonu, 29 Ekim Cumhuriyet Kadınları Derneği, Manisa Kent Konseyi, Şehzadeler Kent Konseyi, Yunusemre Kent Konseyi, Kadın Cinayetlerini Durduracağız Platformu, Üniversiteli Kadın Meclisi ve Manisa Kadın Platformu'nun katkılarıyla gerçekleştirilen çalışmalarda kadınlara, 25 Kasım'ın anlam ve önemini anlatan bilgilendirme broşürleri dağıtıldı.

Destek mekanizmaları

Manisa Büyükşehir Belediyesi tarafından hazırlanan bilgilendirme çantalarında kadın hakları ve başvuru mekanizmalarına ilişkin broşürlerin yanı sıra tohum kartları ve 25 Kasım temalı kupalar da yer aldı. Broşürlerde, şiddete maruz kalan veya hakları konusunda bilgi ve destek almak isteyen kadınların başvurabileceği kurum ve iletişim kanalları paylaşıldı. Bu kapsamda ALO 183 Aile, Kadın, Çocuk ve Engelli Sosyal Hizmet Danışma Hattı, Manisa Şiddet Önleme ve İzleme Merkezi (ŞÖNİM), Manisa Barosu Kadın ve Çocuk Hakları Komisyonu ile Türkiye Kadın Dernekleri Federasyonu 7/24 Ev İçi Şiddet Acil Yardım Hattı'nın iletişim bilgilerine yer verildi.

Dört gün boyunca kurulan stantlarda bilgilendirme çalışmalarına katılan Manisa Büyükşehir Belediyesi Sosyal Hizmetler Dairesi Başkanlığı Yerel Eşitlik Birimi Koordinatörü Gül Çağlayansudur, "Şiddetle mücadele, aynı zamanda bir eşitlik mücadelesidir. Bugün burada şiddetin farklı biçimlerine dikkat çekmek, şiddet karşısında başvurulabilecek destek mekanizmaları hakkında bilgi vermek ve toplumsal farkındalığı artırmak amacıyla bulunuyoruz. Yerel yönetimler olarak şiddetle mücadelede önemli bir sorumluluğumuz olduğunun bilincindeyiz ve çalışmalarımızı yalnızca salonlarla sınırlı tutmak istemiyoruz. Kamusal alanlarda, kent sakinlerinin gündelik yaşamlarının içerisinde onlarla buluşmayı ve şiddetle mücadeleyi toplumun ortak gündemi hâline getirmeyi önemsiyoruz" dedi. **İHA**



'Atatürk büyük güçlü bir lider'

'Erasmus 2026 Yetişkin Akreditasyonu' kapsamında Polonya'dan İzmir'e gelen 8 kadın öğretmen, Atatürk Anıtı'na karanfil bırakarak Öğretmenler Günü'nü kutladı. 'Erasmus 2026 Yetişkin Akreditasyonu' kapsamında Polonya'nın Jelenia Gora şehrinden İzmir'e gelen 8 kadın öğretmen, 5 gün boyunca Bornova Halk Eğitimi Merkezinin düzenlediği kursları ziyaret ederek eğitim faaliyetlerini inceledi. Polonyalı öğretmenler, Bornova Cumhuriyet Meydanı'ndaki Atatürk Anıtı'na karanfil bırakarak Öğretmenler Günü'nü kutladı. Polonya'da da Öğretmenler Günü'nün kutlandığını söyleyen öğretmen Marta Szczech-May, " Atatürk büyük, güçlü bir lider. Türkiye'de olmaktan çok memnunuz" diye konuştu. **İHA**



Türk dizisine Emmy Ödülü

ABD'nin New York kentinde düzenlenen 54. Uluslararası Emmy Ödülleri'nde Ay Yapım imzalı "Leyla", Telenovela kategorisinde ödüle layık görüldü. Uluslararası televizyon sektörünün en prestijli organizasyonlarından biri olarak kabul edilen 54. Uluslararası Emmy Ödülleri, ABD'nin New York kentinde düzenlenen törenle sahiplerini buldu. Uluslararası Televizyon Sanatları ve Bilimleri Akademisi tarafından ABD dışında üretilen televizyon yapımlarının ödüllendirildiği gecede Türkiye, bir kez daha Emmy başarısına imza attı. NOW ekranlarında yayınlanan Ay Yapım imzalı "Leyla: Hayat... Aşk... Adalet...", televizyon için hazırlanan uzun soluklu, dramatik ve devamlılık gösteren dizilerin değerlendirildiği Telenovela kategorisinde ödüle layık görüldü. **İHA**

Başkan Ertaş'tan anlamlı ziyaret



Edremit Belediye Başkanı Mehmet Ertaş, 24 Kasım Öğretmenler Günü dolayısıyla ilçedeki okulları ziyaret ederek öğretmenlerle bir araya geldi. Öğretmenlerin gününü kutlayan Başkan Ertaş, eğitim emekçilerine kalem hediye ederek bu özel günü birlikte kutladı.

Ziyaretleri kapsamında 75. Yıl Ortaokulu, Edremit Anadolu Lisesi, Fatma Sevim Kıyakoğlu Anaokulu, Özel Girne Koleji ve Mehmet Akif Ersoy İlkokulu'na giden Başkan Ertaş, öğretmenlerin Öğretmenler Günü'nü kutladı. Okullarda öğretmenlerle sohbet eden, onların bu özel gün heyecanına ortak olan Başkan Ertaş, öğretmenlere günün anısına kalem hediye etti. Öğretmenlerin emeklerine ve özverili çalışmalarına dikkat çeken Ertaş, eğitim camiasına teşekkür ederek başarı dileklerini iletti. Başkan Ertaş'ın görevlendirmesi ile belediye başkan yardımcıları, meclis üyeleri, daire müdürleri ve mahalle sorumluları da ilçe genelindeki okulları ziyaret ederek öğretmenlerin 24 Kasım Öğretmenler Günü'nü kutladı. Edremit Belediyesi tarafından gerçekleştirilen ziyaretlerle ilçedeki eğitim camiasının bu anlamlı gününde öğretmenlerin yanında olundu.

'İrfanı hür nesiller'

Öğretmenlerin geleceğin aydınlık nesillerini yetiştiren en önemli değerler olduğunu ifade eden Ertaş, Öğretmenler Günü dolayısıyla yaptığı açıklamada "Başta Başöğretmenimiz Gazi Mustafa Kemal Atatürk olmak üzere ebediyete intikal etmiş tüm öğretmenlerimizi saygı ve rahmetle anıyor, ülkemizin dört bir yanında fedakârca görev yapan tüm öğretmenlerimizin 24 Kasım Öğretmenler Günü'nü kutluyorum. Her zaman öğretmenlerimizin yanında olmaya devam edeceğiz" dedi.
HABER MERKEZİ



Selçuk'ta aşevinin temeli atıldı

Efes Selçuk Belediyesi'nin ekonomik güçlükler nedeniyle yapımını ertelemek zorunda kaldığı yeni aşevi projesi, hayırsever iş insanı Hüseyin Barış İnag'ın desteğiyle hayata geçiyor. Günde 1000 porsiyonun üzerinde yemek hizmeti sunan mevcut aşevinin kapasitesini artıracak 400 metrekarelik tesisin temeli atıldı.

Geçtiğimiz yıllarda Belediye tarafından hazırlıkları tamamlanan yeni aşevi projesi için mutfak, iç tesisat ve hizmet ekipmanları belediye bütçesiyle temin edilmiş, ancak Meryem Ana Evi otopark gelirlerinin belediyenin elinden alınmasıyla yaşanan gelir kaybı nedeniyle projenin inşaatına başlanamamıştı.

Kentte birçok noktaya yemek ulaştıran Efes Selçuk Belediyesi'nin aşevi, Günlük 1000 porsiyonun üzerinde yemek çıkarıyor. Kent Lokantası öğrenci otobüslerinde çocuklara sıcak yemek desteği sağlayan aşevinde ayrıca ihtiyaç sahibi ailelere ve taziye çadırlarına da yemek gönderiliyor. Artan yemek ihtiyacı ve hizmet alanlarının genişlemesiyle birlikte yetersiz kalan mevcut aşevi, yeni yapılacak olan aşevi ile birlikte yemek hazırlama ve dağıtım için daha geniş bir alana kavuşmuş olacak.

Yeni aşevinin hayata geçirilmesinde dayanışmanın önemine dikkat çeken Efes Selçuk Belediye Başkanı Filiz Ceritoğlu Sengel, projeye destek veren hayırsever iş insanı Hüseyin Barış İnag'a teşekkür etti.

Belediyenin yaşadığı ekonomik sıkıntılar nedeniyle yapımına başlanamayan projeye verilen desteğin önemini vurgulayan Başkan Sengel, "Umut ediyoruz ki, bundan belli bir süre sonra da aşevimizin kurdelesini kesmek ve kaldığımız yerden devam ederek yine vatandaşlarımıza sıcak, güvenilir ve iyi yemeği buluşturmak nasip olacak. Bu konuda Hüseyin Barış İnag'a sonsuz teşekkür ederim" dedi. **HABER MERKEZİ**

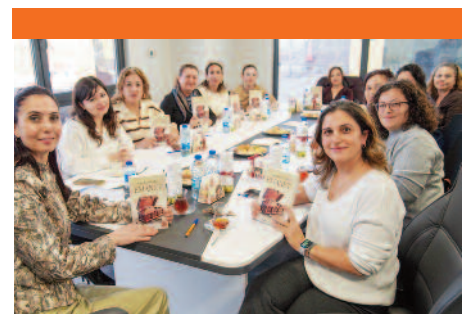

Kitap kulübünden özel buluşma

Aliağa Belediyesi tarafından okuma kültürünü desteklemek ve kitaplar aracılığıyla farklı düşünce ve bakış açılarını bir araya getirmek amacıyla hayata geçirilen Satır Arası Kitap Kulübü, 24 Kasım Öğretmenler Günü dolayısıyla öğretmenleri özel bir buluşmada bir araya getirdi. Aziz Sancar Kütüphanesi Birim Sorumlusu ve Satır Arası Kitap Kulübü Moderatörü Aslı Oğuz'un koordinasyonunda düzenlenen etkinlik, görevdeki ve emekli öğretmenlere yönelik iki ayrı oturum halinde gerçekleştirildi. Buluşmalarda, katılımcıların ortak tercihiyle belirlenen Bige Güven Kızılay'ın 'Emanet' adlı kitabı ele alındı.Buluşmada gerçekleştirilen sohbetlerde katılımcılar, kitabın temaları ve karakterleri üzerine düşüncelerini, yorumlarını ve değerlendirmelerini paylaştı. **İHA**



Menteşe'de kutlamalar sporla renklendi

Muğla'nın Menteşe ilçesinde 24 Kasım Öğretmenler Günü etkinlikleri kapsamında düzenlenen futsal ve voleybol turnuvaları, final karşılaşmalarıyla sona erdi. Menteşe İlçe Millî Eğitim Müdürlüğü tarafından öğretmenler arasındaki dayanışmayı artırmak, birlik ve beraberliği pekiştirmek amacıyla düzenlenen turnuvaların final müsabakaları Menteşe Spor Lisesi'nde gerçekleştirildi. Büyük heyecana sahne olan futsal ve voleybol karşılaşmalarında öğretmenler hem sportif yeteneklerini sergiledi hem de Öğretmenler Günü coşkusunu sahaya taşıdı. Turnuvalarda dereceye girerek ilk üçte yer alan takımlara ödülleri, Muğla İl Milli Eğitim Müdürü Emre Çay tarafından takdim edildi. Program sonunda turnuvalara katılan ve derece elde eden öğretmenler tebrik edilirken, etkinliklerin öğretmenler arasındaki sosyal dayanışmaya ve birlik beraberliğe katkı sağladığı belirtildi. **İHA**

ÇETİNKAYA: EĞİTİMDE BAŞARININ SIRRI ÖĞRETMENE DUYULAN GÜVENDİR



24 Kasım'da hem veda hem başlangıç

Manisa Alaşehir'de Öğretmenler Günü töreninde duygu dolu anlar yaşandı. Programda emekliye ayrılan 11 öğretmene hizmet şeref belgesi verilirken, 4 öğretmen yemin ederek görevlerine başladı

Alaşehir'de 24 Kasım Öğretmenler Günü dolayısıyla Şehit Fethi Sekin Gençlik Merkezi'nde tören düzenlendi. Alaşehir Selahattin Zuhal Barutçuoğlu Anadolu Lisesi koordinasyonunda hazırlanan program, saygı duruşunda bulunulması ve İstiklal Marşı'nın okunmasıyla başladı.

Törene Alaşehir Kaymakamı Ercan Öter, Garnizon Komutanı Ulaştırma Albay Yücel Daş, Alaşehir Belediye Başkanı Ahmet Öküzcüoğlu, Alaşehir Cumhuriyet Başsavcısı Hüseyin Kantar, İlçe Milli Eğitim Müdürü Fikri Çetinkaya, sivil toplum kuruluşlarının temsilcileri, kurum amirleri, öğretmenler ve öğrenciler katıldı.

11 öğretmene şeref belgesi

Programda okullar arasında düzenlenen resim yarışmasında dereceye giren öğrencilere ödülleri verildi. Öğretmenler arasında gerçekleştirilen resim yarışmasında derece elde eden öğretmenler de ödüllendirildi. Meslek hayatlarını tamamlayarak emekliye ayrılan 11 öğretmene hizmet şeref belgeleri takdim edilirken, mesleğe yeni adım atan 4 öğretmen ise yemin ederek öğretmenlik görevine başladı. Günün anlam ve önemini belirten konuşmayı yapan Alaşehir İlçe Milli Eğitim Müdürü Fikri Çetinkaya, öğretmenlik mesleğinin insanlık tarihinin en önemli ve kutsal mesleklerinden biri olduğunu söyledi.

Öğretmenlerin toplumların gelişmesinde ve geleceğin şekillenmesinde büyük sorumluluk üstlendiğini ifade eden Çetinkaya, "Öğretmen, dünyanın en büyük sorumluluğuna sahip insandır. Milletlerin seviyesini en yükseklere taşıyan ülkelerin en büyük başarısı, öğretmenlerine duydukları saygı, sevgi ve güvendir. Muasır medeniyet seviyesinin üzerine çıkma hızımız, toplum olarak öğretmenlerimize göstereceğimiz saygı ve itibarla, onlara duyacağımız sarsılmaz güvenle artacaktır. Eğitimde başarının sırrı öğretmene duyulan güvende saklıdır. Atatürk, 'Öğretmenler, yeni nesil sizin eseriniz olacaktır' demiştir" dedi.

Kutlama programı, Öğretmenler Günü dolayısıyla hazırlanan oratoryo gösterisi, ilçede görev yapan müzik öğretmenlerinden oluşan ekibin konseri ve çeşitli etkinliklerle sona erdi. **İHA**



Köyceğiz'de damga vuran gösteriler

Muğla'nın Köyceğiz ilçesinde 24 Kasım Öğretmenler Günü kutlama programı saat 09.30'da Hükümet Konağı tören alanında İlçe Milli Eğitim Müdürlüğü çelenginin sunulmasıyla başladı. Daha sonra program saat 10.00'da Köyceğiz Halk Eğitim Merkezi çok amaçlı salonunda devam etti. Salonda program Saygı duruşu ve İstiklal Marşı'nın okunması ile başladı. Günün anlam ve önemini belirten konuşma yapıldı. Konuşmada tüm öğretmenlerin öğretmenler günü kutlandı, öğretmenlik mesleğinin önemine vurgu yapıldı. Öğretmenler Günü konulu şiir, resim ve kompozisyon yarışmalarında dereceye giren öğrencilere ödülleri takdim edildi. **İHA**



"Başöğretmen Atatürk" sergisi

24 Kasım Öğretmenler Günü, Söke'de düzenlenen tören ve etkinliklerle kutlandı. Kutlama programı kapsamında ilk olarak Cumhuriyet Meydanı'nda bulunan Atatürk Anıtı'na çelenk sunuldu. Törende Söke İlçe Milli Eğitim Müdürü Mustafa Uğurlu beraberinde şube müdürleri ile Atatürk Anıtına çelenk sundu, ardından saygı duruşunda bulunuldu. Salondaki program öncesinde, "Başöğretmen Atatürk" temalı resim sergisi açıldı. Öğrencilerin hazırladığı eserler, katılımcıların beğenisine sunuldu. Programa Kaymakam Ali Akça, Belediye Başkan Yardımcısı Op. Dr. Esat Çalık, İlçe Milli Eğitim Müdürü Mustafa Uğurlu, davetliler, öğretmen ve öğrenciler katıldı. **İHA**



Marmaris Çarşısı'nda büyük dönüşüm atağı

Marmaris'in alışveriş ve ticaret hayatının kalbi konumundaki çarşıda 2025 yılının başında başlatılan kapsamlı yenileme programında son etabın çalışmaları başladı. Belediye Başkanı Acar Ünlü de alanda ilgili müdürlerle birlikte incelemelerde bulundu. Yenileme programının son etabında 40, 42, 44, 47 ve 49. sokaklarda toplam 3 bin 300 metrekarelik alan yeniden düzenlenecek. Çalışmalar kapsamında sokak zeminleri ve bina cephelerinde iyileştirmeler yapılacak. Eski ve yıpranmış üst kaplamalar kaldırılacak, altyapı çalışmalarının tamamlanmasının ardından modern zemin kaplamaları uygulanacak. Çarşının dokusuna ve kent kimliğine uygun, daha düzenli, estetik, güvenli ve konforlu bir alışveriş ortamı oluşturulması ve Marmaris'in marka kent kimliğine katkı sunması hedeflenen yenileme çalışmasında son etabın tamamlanmasıyla birlikte önemli bir aşama daha geride bırakılacak. **HABER MERKEZİ**

Üç hizmet tek çatı altında

Karabağlar Belediyesi, 25 Kasım Kadına Yönelik Şiddete Karşı Uluslararası Mücadele Günü öncesinde kadınlara, çocuklara ve ailelere yönelik hizmetlerini güçlendirecek önemli bir çalışmaya imza attı. Kadın ve Aile Hizmetleri Müdürlüğü, Kadın Danışma Merkezi ve Sağlık İşleri Müdürlüğü'nü aynı çatı altında buluşturan yeni hizmet binası Bahçelievler Mahallesi'nde törenle açıldı.

Eğitimler, sosyal etkinlikler ve dayanışma çalışmalarıyla mahalle yaşamının da önemli bir parçası olması planlanan yer için Karabağlar Belediye Başkanı Helil Kınay, "Kimsenin kendini yalnız hissetmeyeceği, bir dost eli aradığında yanı başında bizi bulacağı bir belediyecilik anlayışıyla çalışıyoruz" dedi.

Açılışa, Yeni Parti Kadın Kolları Merkez Yönetim Kurulu (MYK) Üyesi Derya Durnabaş, Yeni Parti Karabağlar İlçe Başkanı Volkan Gürboğa ve yönetimi, meclis üyeleri, mahalle muhtarları, İzmir Kadın Dayanışma Derneği Temsilcisi Seher Gündoğan, Atatürkçü Düşünce Derneği Karabağlar İlçe Başkanı Serap Alptekin, DİSK Emekli-Sen Karabağlar Şube Başkanı Şengül Yanar çok sayıda vatandaş katıldı.

Programın açılış konuşmasında Başkan Kınay, "Bu binayı bu mahallenin yaşayan bir parçası yapacağız. Sosyal etkinlikleriyle, eğitimleriyle hepimizin aslında nefes aldığı, bir dost görmek istediği, derdi varsa çözmek için bir nefes almak istediği bir yer haline getireceğiz. Bunu sizlerle başaracağız.58 mahallemiz, 500 bin nüfusumuzla kimsenin kendini yalnız hissetmeyeceği, kimsenin korkmayacağı, kimsenin susmayacağı, umutsuzluğa kapılmayacağı, bir dost eli aradığında yanı başında bizi bulacağı bir belediyecilik anlayışıyla çalışıyoruz. Bu kapı herkese açık. Bundan sonra da bu elleri büyütmeye devam edeceğiz" dedi.



Teşekkür plaketi

Bahçelievler Mahallesi Muhtarı Mehmet Kösen ise her insana dokunabilecek özellikte bir hizmet binasının mahallelerinde olmasından mutluluk duyduğunu belirterek emeği geçenlere teşekkür etti. Bahçelievler Mahallesi Muhtarı Kösen'in, Başkan Kınay'a teşekkür plaketi takdim etmesinin ardından açılış kurdelesi davetlilerle birlikte kesildi. **HABER MERKEZİ**

egesaati
www.egesaati.com.tr
25 Kasım 2026 Çarşamba Yıl: 27 Sayı: 8521
SELEKTİFİZ İLETİŞİM DANIŞMANLIK MEDYA A.Ş. adına Yön. Krl. Bşk. ve İmtiyaz Sahibi
ERDAL AKALTUN
Genel Yayın Yönetmeni
İDRİS AKYÜZ
Genel Müdür
NURETTİN SÖNMEZ
Sorumlu Yazı İşleri Müdürü
RAMAZAN AKER
Görsel Yönetmen
KEZİBAN ÖZÇEVİK
Editör
AYŞEGÜL KOÇ KÜÇÜKERBAŞ
Muhabirler
TURGAY KILIÇ
NECDET YILDIRIM
Yönetim Yeri:
Umurbey Mahallesi 1501 Sokak No:2/D Konak/İzmir
Telefon: 0 232 202 60 22
Faks: 0 232 202 60 22
İnternet sitesi:
www.egesaati.com.tr
e-posta: bilgi@egesaati.com.tr
Elektronik Tebligat Adresi (UETS): 25909-93221-90717
Günlük Siyasi Gazetedir.
YAYIN TÜRÜ: Yerel Süreli
KURULUŞ TARİHİ: 8 Eylül 1999
(Gazetemiz pazar günleri ve dini bayramlarda çıkmaz.)
Dağıtım: Turkuvaz Dağıtım Pazarlama A. Ş. İZMİR
(Gazetemiz basın meslek ilkelerine uymaya söz vermiştir.)
BASIM YERİ: İhlas Gazetecilik A.Ş. Fatih Mh. 1199 Sk. No:1/7 Sarnıç Gaziemir / İzmir
Telefon: 0 232 281 45 95



Bahçeli: Hedefe yaklaşıyoruz

MHP Genel Başkanı Devlet Bahçeli, partisinin Meclis'teki grup toplantısında değerlendirmelerde bulundu. Terörsüz Türkiye sürecinde 'Hedefe yaklaşıyoruz' mesajı veren Bahçeli, şunları söyledi:
"Terörsüz Türkiye politikasıyla beraber bölgede gerçekleşen hadiseler hem milletimiz hem insanlık için çok önemli sonuçlar doğurmuştur. Özellikle terör örgütünün bölgede çeşitli alanları boşaltması, bunların tespit ve teyidi geleceğin sağlıklı esaslara bağlanması açısından da önemli bir adımdır. Geçilen her aşama hedefe daha fazla yaklaşmamızı sağlıyor. Hayatının sebep sonuç ilişkisini karıştırmış, şaşırmış, enerjisini serde sonu olmayan mücadelelere harcayan bir toplum olmayı asla kabul etmeyeceğiz. Varsa bir hastalığımız, teşhisini biz koyacağız, tedavisini biz yapacağız. Birçok defa söylediğim gibi Ne Türk'ün düşmanı Kürt ne de Alevi'nin düşmanı Sünni'dir. Olmamalıdır ve olmayacaktır. Biz, hep beraber Türkiye'yiz, hep birlikte Türk milletiyiz. Temel toplumsal meselelerin yükünü omuzlarında hissetmeyen siyasetçi sadece sorun konuşur, çözüm konuşamaz.'' **HABER MERKEZİ**

Özel: Aslanı Sarıyer'e salmadıysa şaşırmam

YENİ Parti Genel Başkanı Özgür Özel, "Şimdi Erdoğan diyor ki 'Fon krizini gündemimizden düşürmek istiyoruz.' Aslanı Sarıyer'e Tayyip Erdoğan salmadıysa şaşırmam. Yeter ki fon konuşulmasın'' dedi



YENİ Parti Genel Başkanı Özgür Özel, partisinin grup toplantısında "Aslanı Sarıyer'e Tayyip Erdoğan salmadıysa şaşırmam" diyerek aslan üzerinden fon krizini değerlendirdi. Özel şunları söyledi: "Bu açgözlü iktidarın hırsı milletimizi 200 milyar dolar zarara sokmuştur. 'Türkiye Yüzyılı' diye yüzyılın vurgununu yaptılar. Bu büyük soygunun AK Parti ayağı YENİ Partimiz olmasaydı asla ortaya çıkmayacaktı. Biz açıklamasak istiflerini bozmuyorlardı. O günden bugüne tam 69 gün geçti. Şimdi Erdoğan diyor ki 69 gün sonra, 'Fon krizini gündemimizden düşürmek istiyoruz.' Ne yalan var ya, aslanın sahibi aranıyor. Aslanı Sarıyer'e Tayyip Erdoğan salmadıysa şaşırmam. Yeter ki fon konuşulmasın. Fon krizini gündemden düşürmek istiyormuş. Salmışlar aslanı, TV 100'deki, TGRT'deki aslanımın eline vermişler çubuğu, aslanı takip ediyorlar haritada. Milletin cebindeki paralara bakın siz.

'Biri oyun biri gerçek'

Suç örgütü demişken gençlerin 13 yıldır beklediği GTA 6 diye bir oyun var. Bu oyunu oynamak için gereken konsol Amerika gibi ülkede alım gücünü siz düşünün, 600 dolara satılıyor. Türk parası 30 bin lira. Türkiye'de aynı konsolun en ucuzu 60 bin liraya satılıyor. Bin 200 dolara. Amerika'nın iki katına. Aslında konsol aynı konsol, para aynı para. Amerika'da vergi yüzde 4 eyalete, yüzde 4 genel hükümete yüzde 8, Türkiye'de yüzde 120. Öyle olunca konsolu üretenin sattığı fiyat kadar Türkiye'de Recep Tayyip Erdoğan vergi alıyor gençlerden. GTA 6 oynamak için gerekli konsolun dünyanın iki katı olduğunu söyleyin biz niye alamıyoruz dediler. Her yerde bu konuşuluyor. Bakınca gördüm ki suç dünyası üzerinden kapitalizm eleştirisi ve Amerikan sistemindeki yozlaşma ana tema. Aslında yapımcılar Amerika'ya özgü bir senaryo yazmışlar ama orada hayali bir şehir var. Vice City. Timsahlar falan geziyor. Dedim ki gelseler Türkiye'ye özel bir baksalar mesela İstanbul Sarıyer'de aslanlar geziyor. Oyunda timsahlara dikkat ediyorsun. Verilen görevi yapıyorsun. Oyunda çeteler kuruluyor, bankalar soyuluyor. Bizim burada da kravatlı ak çeteler fon kurup vatandaşı soyuyorlar. O oyunda suç işledikçe aranma seviyen artıyor. Türkiye'de suç işledikçe Erdoğan tarafından korunma seviyen artıyor. Maalesef bir tanesi oyun, bir tanesi gerçek. Oradaki timsah ne olur bilmem ama bizim aslanı kafese koyup Erdoğan'ı da mutlaka emekli etmemiz lazım. Başka kurtuluş yok."

HABER MERKEZİ



'24 Kasım'da 1 maaş ikramiye vereceğiz'

YENİ Parti Genel Başkanı Özgür Özel, YENİ Parti iktidarında 24 Kasım Öğretmenler Günü'nde tüm öğretmenlere birer maaş ikramiye vereceklerini, 100 bin öğretmen ataması yapacaklarını belirterek, "Özel sektörde taban maaş uygulamasını derhâl geri getireceğiz. İktidarımızda okullar güvenli, eğitim kaliteli olacak, çalışan kazanacak, okulu bitiren iş bulacak, öğretmenlerimizin tüm sorunları da teker teker çözülecek; 24 Kasım Eğitim ve Öğretmenler Günü olacak, Eğitim Bayramı olacak" dedi.

İsmet Orhan

Öğretmen



Öğretmenler gününde,
Öğretmeni anmak,
Öğretmene mutluluk
vermektir …
Öğretmeni yoksul bırakarak,
Cehaletle baş edemezsin…
Fikrini susturarak,
Bireyler yetiştiremezsin…
Kalemini kırarak,
Geleceğe yön veremezsin…
★★★
Öğretmen …
Yalnızca,
Okuma yazma öğretmez…
Soru sormayı,
Sorgulamayı,
İtiraz etmeyi öğretir …
Öğretmen …
Tahta değil,
Yürek taşır…
Her çocuğa,
Birer umut taşır…
Öğretmen …
Çocuğun,
Babası yoksa,
Babası olur…
Anası yoksa,
Anası olur…
Evi yoksa,
Evi olur …
Yüreğiyle sarar,
Yüreğiyle büyütür …
Odası soğuk,
Sözü sıcaktır…
Yolu uzun,
Umudu yakındır…
★★★
Unutmayın !…
Öğretmeni,
Baş tacı etmeyen toplum,
Cehaleti tahtına oturtur…
Öğretmeni,
Küçülen ülkenin,
Geleceği büyüyemez …

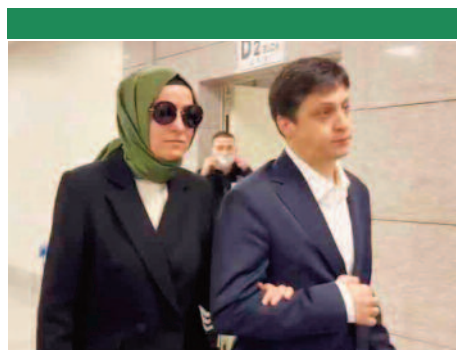

Kaya hakkında tahliye kararı verildi

Sermaye piyasalarında gerçekleştirilen milyarlarca liralık şüpheli işleme ilişkin yürütülen "Fon Soruşturması" kapsamında 5 Kasım gecesi 'suç işlemek amacıyla kurulan örgüte üye olma' ve 'SPK Kanunu'na muhalefet' suçundan tutuklanan eski Aile ve Sosyal Hizmetler Bakanı ve eski AK Parti Genel Başkan Yardımcısı Fatma Betül Sayan Kaya hakkında ev hapsi şeklinde adli kontrol tedbiri uygulandı, tahliye kararı verildi. Kaya'nın avukatı, itiraz üzerine tahliye kararı verildiğini söyledi. Kaya'nın hakimliğe sevk yazasında "...şüphelinin hissenin fiyat hareket aralığını bildiği ve yine tasfiye kararının verileceğini de bilerek işlemler yaptığı görülmektedir." ifadesi yer almıştı. **HABER MERKEZİ**

Özdağ'dan Bahçeli'ye: Öcalan'a haddini bildirebilecek misiniz?



Zafer Partisi Genel Başkanı Ümit Özdağ, partisinin Kırıkkale İl Başkanlığı'nda gündeme ilişkin açıklamalarda bulundu. Öcalan'ın, "Kürtlerin asli bir kurucu unsur olarak yasal güvenceye kavuşturulması" yönündeki sözlerine tepki gösteren Özdağ, MHP Genel Başkanı Devlet Bahçeli'ye, "Sayın Bahçeli, 'kurucu önder' diye nitelendirdiğiniz Öcalan, Kürtlerin de kurucu unsur olduğu demokratik Cumhuriyetten bahsediyor, burayı hedeflediğini söylüyor. Siz de bunu hedefliyor musunuz?" sorusunu yöneltti.

'Uzlaşma değil, bölünme süreci'

Abdullah Öcalan'ın, "Türkler ve Kürtler üzerinden iki uluslu bir anayasal yapı" tarif ettiğini savunan Özdağ, şunları kaydetti: "Siz Öcalan'a, 'Hadi ordan, Türk milleti bölünmez bir bütündür, Biz iki uluslu bir bölünmeyi kabul etmiyoruz' diyebilecek misiniz, haddini bildirebilecek misiniz sayın Bahçeli? Şimdi Türk milletine açık seçik bir şekilde bunu söyleyin. Anayasa'nın ilk dört maddesinin değişmeyeceğini, 42'nci maddeyi değiştirmeyeceğinizi, 66'ncı maddeyi değiştirmeyeceğinizi söyleyin de görelim. Öcalan'la başlattığınız bu bölünme süreci uzlaşma falan değil, bölünme sürecidir. Böyle devam edemeyeceğini Türk halkına söyleyebilecek misiniz? Hiç zannetmiyoruz."

HABER MERKEZİ



'Bir teklifim var'

CHP Genel Başkanı Kemal Kılıçdaroğlu, partisinin TBMM Grup Toplantısı'nda açıklamalarda bulundu. Konuşmasında Cumhurbaşkanı Recep Tayyip Erdoğan'a seslendi.

Erdoğan'ın "saraya taşındıktan sonra halkla ilişkilerinin koptuğunu" savunan Kılıçdaroğlu, "Bir haftalığına Keçiören'deki o apartman dairesine gel otur, vatandaşların derdini doğrudan vatandaştan dinle" dedi.

Atama bekleyenler

Kılıçdaroğlu şu ifadeleri kullandı:

"Bugün 24 Kasım Öğretmenler Günü. Üniversitelerde ders veren hocaların yarısından fazlasının kadın olduğunu düşünebiliyor musunuz? Cumhuriyet'in geldiği noktayı düşünebiliyor musunuz? Gazi Mustafa Kemal Atatürk'ün seçme ve seçilme hakkını diğer ülkelerden çok önce kadına verdiğini düşünebiliyor musunuz? Onlar geldiler, okudular ve şimdi üniversitede profesör olarak görev yapıyorlar ve bunların sayısı erkeklerden fazla. Ne kadar güzel değil mi? Çünkü onlar eğitimin ne olduğunu biliyorlar. Öğretmenin ne olduğunu biliyorlar. Onlar doğuştan bizim öğretmenlerimiz, annelerimiz. Doğuştan bizim öğretmenlerimiz ağlarken de anne diye ağlarız. Anne dövse bile dolayısıyla annenin insanlık tarihinde de bizim tarihimizde de dünya tarihinde de özel bir yeri var. Barışmayı öğretirler. Annelerin böyle bir özelliği var. Öğretmenlerin, kadın öğretmenlerimizin de böyle bir özelliği var. Atama bekleyen öğretmenler var. Atama bekleyen kadın öğretmenler var. 80.000'e yakın kadro boş ama atama yapılmıyor. Onlara sözüm var. Hiçbir okulda, hiçbir okulda öğretmen açığı olmayacak. Öğretmen dediğin, oturup evinde sohbet eden kişi değil. Öğretmen dediğin, ülkeyi aydınlatan kişi demektir. Elinde meşale, ülkeyi aydınlatan kişi demektir.

Sayın Erdoğan'a bir teklifim var. Ankara'ya ilk geldiğinde Keçiören'de bir apartman dairesinde oturuyordu. Saraya taşındıktan sonra halkla ilişkileri koptu. Bir haftalığına Keçiören'deki o apartman dairesine gel otur, vatandaşların derdini doğrudan vatandaştan dinle.''

HABER MERKEZİ

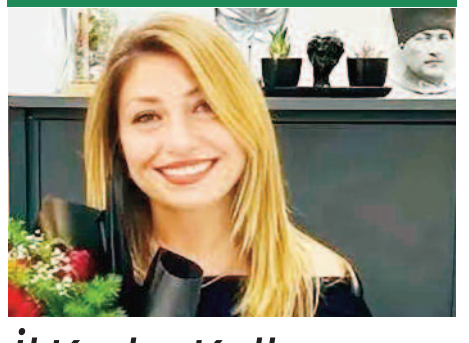

İl Kadın Kolları Altun'a emanet

YENİ Parti İzmir İl Kadın Kolları Başkanlığı'nda görev değişimi yaşandı. Kurucu İl Kadın Kolları Başkanı Zahide Kurun'un istifasının ardından boşalan başkanlık koltuğuna Hülya Altun atandı. YENİ Parti İzmir İl Kadın Kolları Başkanı olarak görev yapan Zahide Kurun, geçtiğimiz günlerde görevini sürdüremeyeceğini belirterek kararını İl Başkanı Çağatay Güç'e ve parti genel merkezine iletmişti. Kurun'un ayrılık gerekçesinin özel sebepler olduğu belirtilmişti. Kurun'un istifasının ardından yeni başkanın kim olacağı merak konusu olurken, yapılan değerlendirmelerin ardından Hülya Altun, YENİ Parti İzmir İl Kadın Kolları Başkanlığı'na getirildi. **HABER MERKEZİ**

‘Halkın siyasete güven duymasını sağlayacağız’

Konak Belediyesi’nin Mustafa Necati anısına Tarihi Dere Sokak’ta düzenlediği etkinliğe katılan YENİ Parti İzmir İl Başkanı Çağatay Güç, Cumhuriyet’in eğitim mirasına sahip çıkılması gerektiğini vurguladı



Türkiye Cumhuriyeti’nin kurucu kadrolarında yer alan ve Cumhuriyet’in ilk yıllarında Millî Eğitim Bakanlığı görevini üstlenen Mustafa Necati, Konak Belediyesi tarafından düzenlenen anma etkinliğiyle Tarihi Dere Sokak’ta anıldı. Etkinliğe YENİ Parti İzmir İl Başkanı Çağatay Güç, YENİ Parti İzmir İl yöneticileri, Konak Belediye Başkanı Nilüfer Çınarlı Mutlu, YENİ Parti İzmir İl Gençlik Kolları Başkanı Efe Orbay Tekün ve çok sayıda vatandaş katıldı. Etkinlikte konuşan Başkan Güç, Mustafa Necati’nin Cumhuriyet’in eğitim alanındaki temellerinin atılmasında üstlendiği role dikkat çekerek, Cumhuriyet’in kurucu kadrolarının bıraktığı mirasın unutulmaması gerektiğini vurguladı. Güç, AKP iktidarının politikaları nedeniyle siyaset kurumuna duyulan güvenin zedelendiğini belirterek, bu güveni yeniden inşa etme görevini YENİ Parti’nin üstleneceğini ifade etti.

‘Unutturmamak gerekiyor’

Cumhuriyet’in kuruluşunda Gazi Mustafa Kemal Atatürk’ün ve düşün arkadaşlarının attığı temeller sayesinde ülkenin bugünlere geldiğini aktaran Başkan Güç, “Biz partililer olarak bugün buraya; ülkenin kurucusu ve Başöğretmenimiz Gazi Mustafa Kemal Atatürk’ün, Uğur Mumcu’nun deyimiyle düşün arkadaşlarıyla birlikte bu Cumhuriyet’i kurmasının ve onu bu kadar güçlü ve yaşanılabilir kılmasının temellerini atan Bakanımız Mustafa Necati’yi anmak için toplandık. Bugün 24 Kasım. Ben de bir öğretmen çocuğuyum; annem de babam da öğretmen. Öğretmenlerin arasında, Mustafa Necati ve Hasan Ali Yücel’in hatıralarını dinleyerek büyüdüm. Onlar olmasaydı bu ülke bu kadar gelişmiş ve güçlü bir hâle gelemezdi. Son dönemde yaşadığımız bu ağır buhranda bile ülke sapasağlam ayakta kalabiliyorsa, inanın bu, o dönemde atılan temeller sayesindedir. Mustafa Necati, hem İzmir hem de ülkemiz için çok kıymetli bir değerdi; 31 yaşında bakan olmuş ve ne yazık ki 35 yaşında hayatını kaybetmiştir. Köy Enstitülerinin temelini atan, o düşünceyi ilk ortaya koyan isimlerden biriydi ve devamında Hasan Ali Yücel ile birlikte bu ülkenin kalkınmasında en önemli adımlardan birini attı. Bunları unutmamak gerekiyor. Unutturmamak gerekiyor. Mustafa Necati’yi de Gazi Mustafa Kemal Atatürk’ün düşün arkadaşlarını da gençlerimize her zaman aktarmamız gerekiyor. Onları, o dönemde verdikleri emeklerin karşılığıyla birlikte her zaman hatırlamalıyız. Bize düşen görev de o ahlaklı, çalışkan ve mütevazı insanların bu ülkeye kattıklarını düşünerek, bu dönemde onlar gibi çalışıp ülkeye katkı sunmaktır” dedi.

AKP iktidarının izlediği politikalar nedeniyle halkta siyasetçilere karşı bir güvensizlik oluştuğunu, YENİ Parti’nin ise ortaya koyduğu yeni anlayışla bu güveni yeniden inşa edeceğini belirten Başkan Güç, “Biz de ülkemizi daha müreffeh yarınlara taşımak için yola çıktık. Çok daha iyi günlerimiz olacak; bu günler geçecek, buna inanın. Çok çalışan, çok mütevazı ve çok ahlaklı siyasetçiler var. Bu nitelikli insanların sessiz olması şu an konuşmuyor olması kimseyi umutsuzluğa düşürmesin. Çok güçlü çok nitelikli insan kaynağına sahibiz. Bu gücümüzü gösterecek hesap verebilen bir iktidarla ülkemiz yeniden çok daha güçlü şekilde ayağa kalkacak. Son dönemlerde AKP iktidarının izlediği yönetim anlayışı nedeniyle siyasetçilere yönelik ciddi bir güven kaybı yaşansa da biz bu güveni yeniden inşa edeceğiz. Genel Başkanımız sayın Özgür Özel ve Cumhurbaşkanı adayımız sayın Ekrem İmamoğlu ile birlikte bu ülkeyi yeniden ayağa kaldıracak bir yapı kuracağız. Buradan bir kez daha; başta Başöğretmenimiz Gazi Mustafa Kemal Atatürk olmak üzere Bakanımız Mustafa Necati’nin, Hasan Ali Yücel’in, annemin, babamın ve tüm öğretmenlerimizin 24 Kasım Öğretmenler Günü’nü kutluyor; geldiğiniz için hepinize çok teşekkür ediyor, saygılarımı sunuyorum” diye konuştu.

HABER MERKEZİ

‘Zübük’ çıkışına ‘gölge etmeyin’ yanıtı

YENİ Parti İzmir İl Başkanı Çağatay Güç’ün Cemil Tugay’a yönelik “Zübük” benzetmesine AK Parti İzmir İl Başkanı Bilal Saygılı’dan yanıt geldi. Güç’e “İzmir için ne önerdiğinizi duyalım” diye seslenen Saygılı, “Siyasi şovunuzu başka yerde yapın” dedi.

İzmir Büyükşehir Belediye Meclisi’nde bütçe görüşmeleri öncesinde YENİ Partili meclis üyelerinin pankartla salona girişinin engellenmesiyle başlayan gerginliğin ardından YENİ Parti İzmir İl Başkanı Çağatay Güç, meclis salonu önünde açıklama yaptı. İzmir Büyükşehir Belediye Başkanı Cemil Tugay’ın süreci yönetme biçimini eleştiren Güç, Zübük benzetmesi yaptı. Güç’ün açıklamasına yanıt veren AK Parti İzmir İl Başkanı Bilal Saygılı, meclisin gündeminin İzmir’in bütçesi ve kentin geleceğine yönelik yatırımlar olması gerektiğini belirtti.

‘Şovu başka yerde yapın’

AK Partili Saygılı'nın açıklaması şu şekilde: “İzmir Büyükşehir Belediye Meclisi’nin önündeki gündem, bu şehrin bütçesidir. Orada alınacak kararlar, İzmir’e kazandırılacak eserleri ve hemşehrilerimize sunulacak hizmetleri belirleyecek. Böyle bir günde İzmir adına söz alan herkesin, bu şehrin geleceğine dair söyleyecek bir sözü olmalı. Sayın Güç, meclisin kapısında yaptığınız ‘Zübük’ benzetmesini duyduk. Bir de İzmir için ne önerdiğinizi duyalım. Hangi yatırıma öncelik verilsin istiyorsunuz? Hangi hizmetin daha çok İzmirliye ulaşması için çalışacaksınız? Bunları anlatın ki İzmirli de sizin bu şehre nasıl bir katkı sunacağınızı bilsin. Belediyeler millete hizmet etmek için vardır. İzmir Büyükşehir Belediye Meclisi’ni kişisel reklamınıza alet etmeye, bu şehrin kurumlarını siyasi ikbalinize basamak yapmaya hakkınız yok. Siyasi şovunuzu başka yerde yapın. Biz teşkilatımızla İzmir için çalışacağız. Bu şehre eser kazandıran, İzmirlinin hayatını kolaylaştıran her işin takipçisi olacağız. Meclisin artık İzmir’in meselelerine çözüm üretmesini hazmetmekte zorlanıyorsanız bizim size sözümüz açık. İzmir’in Büyükşehir Belediye Başkanı Cemil Tugay’dır. Ve vakit İzmir için eser ve hizmet üretecek kadroların işe koyulma vaktidir. Bunu olgunlukla kabullenin! Hiçbir işin ucundan tutmayacaksanız da bari gölge etmeyin, başka ihsan istemeyiz.’’



HABER MERKEZİ

‘Basmane Arazisi Davası 26 Kasım’da’



TMMOB İl Koordinasyon Kurulu, Basmane Arazisi’ne ilişkin basın toplantısı düzenledi.

Basın açıklamasını Şehir Plancıları Odası İzmir Şubesi Sekreteri Ayşegül Yarış yaptı. Yarış açıklamasında, “27 Ekim’de İzBB bir açıklama yaptı. ŞPO olarak çarpıtmalar ve gerçekler diye bir metin yayınladık. Bunun üzerine tartışmalar yürütüldü. Basmane Çukuru olarak dillendirilen alanda TMMOB İKK, Kültürpark Platformu yıllardır mücadele sürdürmekte. Odalarımızın açtığı davalar var. İzmir Barosu’nun protokole ilişkin davası sürmekte. 26 Kasım’da sözleşmenin geriye dönük feshi davası var. Alanın yüzde 100’u kamuya aitken nasıl düştüğü ortaya konulmalı. 3 bilirkişinin görüşünde alanın kamuya ait olduğu vurgulanmakta. Bir taraftan TMSF sürece dahil oldu. Geldiğimiz noktada feragat gerçekleşmemesi durumunda alanın yüzde 100’unun kamuya ait olduğu tescillenecek. 2009 yılında alanın yüzde 30’unun belediyeye ait olduğu üzerine anlaşma gerçekleştirildi. Alanın yüzde 100’ü kamuya ait olmalıdır. Bizler davada orada olacağız. 2026 yılında devam eden uygulama imar planı davamız var. O davada işlenmiş plan notu ve yükseklik kararı var. 2009 yılında yapılan anlaşma sonrası 2013 yılında eklenen bir not. Dava sonuçlanmalıdır. Buradaki mücadelemizi sürdüreceğiz” ifadelerine yer verdi. **HABER MERKEZİ**

Meriç Köyatası



Kalkınmanın kılavuzu öğretmenlerdir

“Maddi manevi nerede bir kalkınma davası varsa, bir kılavuz, bir muallim lazım.”

Aydınlanma Devrimlerinin neferleri, uygulayıcısı ve savunucusu **Mustafa Kemal’in Öğretmenlerine** selam olsun. Cumhuriyetin ilk yıllarında öğretmenler bu toplumda baş tacı edilirken maalesef karşı devrimin hamleleri ile önceleri yavaş yavaş, sonraları ise hızlanarak yoksullaştırıldılar, itibar suikastına uğradılar.

Devrimin Kültür Devrimi ayağı eksik kalırsa, devrim de yarım kalır. Cumhuriyet Devriminin ve Atatürk Aydınlanma Devrimlerinin başına gelen en büyük talihsizlik budur.

1945’li yıllarda başlayan Karşı Devrim hamlesiyle, Köy Enstitüleri kapatıldı. Marshall Planının ayrılmaz bir parçası olarak Fulbright Anlaşması ile sadece ekonomide değil, eğitim sisteminde de emperyalizmin güdümüne girdik.

12 Eylül sonrası ABD’nin Yeşil Kuşak projesine göre eğitim sistemi Türk İslam Sentezine göre şekillendirildi.

Son olarak da AKP döneminde dindar ve kindar nesil yetiştirme sloganı ile başlayan ve her yıl orta çağ karanlığına doğru daha da geriye giden bir eğitim sistemi… Bu süreç içinde Türk İslam sentezindeki Türklük de unutturuldu. Ulus bilincinin çökertilmesi ile ulus devletin çökertilmesi, yoksulluk ve cehaletle de talep eden özgür bireyler yerine her söylenene itaat eden, biat eden kul yaratılması hedefleniyor.

OECD ülkeleri arasında yapılan Pisa Testlerinde ortaya çıktığı gibi, okuduğunu anlamayan, kendini ifade edemeyen, problem çözme becerilerini geliştiremeyen, analitik düşünceden kopmuş bir eğitim sistemine sahibiz.

Bu eğitim sistemi, toplumsal yapıda ahlaki çöküş, devlette kurumsal çöküş olarak kendisini gösterdi. Ekonomideki sonucu ise tarımda, sanayide, hizmetler sektöründe, rekabetten ve verimlilikten uzaklaşmak oldu. Hala ilkel tarım yapıyoruz. Yüksek teknolojili sanayi ürünlerinin ihracattaki payı sadece yüzde 3.

Birçok ülkenin ekonomideki başarı öykülerine bakınca, Gazi Mustafa Kemal Atatürk’ün Cumhuriyetin kuruluş yıllarında eğitim alanında yaptıklarını, değişik ülkelerin 1960’larda, 1980’lerde uyguladıklarını ve büyük başarılar elde ettiklerini görüyoruz.

Köklü bir eğitim devrimi yapmadan, toplumsal hayatta huzuru, ekonomik alanda refahı yakalamak mümkün değil. Kaliteli ve ücretsiz eğitim devletin görevi, yurttaşın en temel hakkıdır.

En önemli ekonomik varlığımız genç nüfusumuz ve insan gücüdür. **Ezberden, hurafeden ve kindarlıktan uzak, analitik düşünmeyi öğreten, kişileri meslek sahibi yapan, özgür birey bilinçli yurttaş yetiştiren, tarihi, dili, coğrafyasıyla, ulus bilincini pekiştiren köklü bir eğitim devrimi önceliktir.**

Öğretmenlerimize şükranla…

24 Kasım 1928, Resmi Gazetede yayınlanan Bakanlar Kurulu Kararı ile Gazi Mustafa Kemal Atatürk’ün **“Millet Mektepleri Başöğretmenliği”** unvanını aldığı gündür. Ben iki kuşaktan öğretmen bir ailenin ferdiyim. İstiklal Savaşı Gazisi Rahmetli Büyükbabam Sait Köyatası, Edirne’de Millet Mektepleri Başöğretmeni idi… Rahmetli annem ve babam da öğretmendi. Öğretmenler günü nedeniyle, bende emeği olan tüm öğretmenlerimi minnetle anıyor, şükranlarımı sunuyorum.

Cumhuriyetin eğitim hamlesi denince, ilk Milli Eğitim Bakanları; Vasıf Çınar (1924), Mustafa Necati (1925-29), Reşit Galip (1932-1933), Saffet Arıkan (1935-38) Hasan Ali Yücel’i (1938-1946) ve eğitim devriminin en önemli mimarı-uygulayıcısı İlköğretim Genel Müdürü İsmail Hakkı Tonguç’u, eğitim camiasındaki namıyla Tonguç Babayı da şükranla anıyorum.

‘Eğitim ordumuz ile birlikte yarınlara daha güçlü yürüyeceğiz’



Milli Eğitim Bakanı Yusuf Tekin, 24 Kasım Öğretmenler Günü dolayısıyla sosyal medya hesabından yaptığı paylaşımda, şu ifadeleri kullandı:
"Bilginin hızla arttığı çağımızda çocuklarımıza gerçeği aramayı, sabırla anlamayı ve vicdanla karar vermeyi öğreten öğretmenlerimiz, evlatlarımızın en kıymetli rehberleridir. Bir milletin istiklal iradesi, kendi geleceği hakkında düşünebilen ve doğru kararlar verebilen nesillerle kuvvet kazanır. Yeni nesli öğretmenlerin eseri olarak gören Başöğretmen Gazi Mustafa Kemal Atatürk'ün maarife verdiği tarihî ehemmiyetin temelinde de bu anlayış vardır.
Bakanlık olarak bizler de Türkiye Yüzyılı hedeflerimiz ve maarif davamız doğrultusunda sınıflarımızda gösterilen o büyük emeğin, sabrın ve özverinin izinde, eğitim ordumuz ile birlikte yarınlara daha güçlü bir şekilde yürümeye devam edeceğiz. Bu vesileyle başta Başöğretmen Gazi Mustafa Kemal Atatürk olmak üzere şehit düşen ve ebediyete irtihal eden tüm öğretmenlerimizi rahmetle anıyorum. Görev başındaki ve emekli öğretmenlerimize sağlık, huzur ve esenlik diliyorum."
HABER MERKEZİ

‘24 Kasım’da 1 maaş ikramiye verilsin’

“Öğretmenlerimizin sorunları çözülmeden eğitimin sorunları çözülemez” diyen YENİ Partili Karakoz’dan Öğretmenler Günü’nde iki önemli adım: Meclis araştırması ve ikramiye teklifi



YENİ Parti Aydın Milletvekili ve Parti Meclisi Üyesi Evrim Karakoz, 24 Kasım Öğretmenler Günü dolayısıyla yaptığı açıklamada, öğretmenlerin ekonomik, sosyal ve mesleki sorunlarına dikkat çekerek iki önemli Meclis çalışması hazırladı. Öğretmenlerin yaşadığı sorunların tüm yönleriyle araştırılması amacıyla Meclis Araştırma Önergesi veren Karakoz, ayrıca öğretmenlere her yıl 24 Kasım'da bir maaş tutarında ikramiye verilmesini öngören kanun teklifiyle de öğretmenlerin ekonomik koşullarının iyileştirilmesi çağrısında bulundu.

‘Ciddi sorunlar yaşıyorlar'



Öğretmenlerin artan hayat pahalılığı, düşük maaşlar ve ağırlaşan çalışma koşulları nedeniyle ciddi sorunlar yaşadığını belirten Karakoz, “Cumhuriyetimizin kurucusu ve Başöğretmenimiz Gazi Mustafa Kemal Atatürk, geleceğimizi öğretmenlerimize emanet etmiştir. Ancak bugün öğretmenlerimiz, hak ettikleri ekonomik ve sosyal koşullardan uzak bir şekilde görev yapmaya çalışıyor. Kirasını, faturasını, temel ihtiyaçlarını nasıl karşılayacağını düşünen; geçim sıkıntısı yaşayan öğretmenlerimizin sorunlarını görmezden gelemeyiz. Öğretmenlerimiz geçim derdiyle değil, öğrencilerinin ve ülkemizin geleceğiyle ilgilenebilmelidir.” dedi.

Öğretmenlerin yaşadığı sorunların yalnızca maaşlarla sınırlı olmadığını vurgulayan Karakoz, hazırladığı Meclis Araştırma Önergesi ile atama bekleyen öğretmenlerin istihdam sorunlarının, kadrolu, sözleşmeli, ücretli ve özel öğretim kurumlarında çalışan öğretmenlerin ekonomik, sosyal ve özlük haklarına ilişkin sorunlarının araştırılmasını istedi.

Karakoz, “Bir tarafta atama bekleyen yüz binlerce öğretmenimiz, diğer tarafta öğretmen açığı bulunan okullarımız var. Ücretli öğretmenlik uygulaması, düşük ücretlerle çalıştırılan özel okul öğretmenleri, ek ders ücretleri, kariyer basamakları, mazeret tayinleri ve aile bütünlüğünü zedeleyen uygulamalar çözüm bekliyor. Öğretmenlerimize yönelik şiddet, baskı ve itibarsızlaştırıcı davranışlar da mesleğin saygınlığını tehdit ediyor. Bütün bu sorunların nedenleri Meclis çatısı altında araştırılmalı, kalıcı çözüm önerileri geliştirilmelidir.” ifadelerini kullandı.

‘Emekleri karşılık bulsun’

Öğretmenlerin ekonomik koşullarının iyileştirilmesi amacıyla 657 sayılı Devlet Memurları Kanunu'nda değişiklik öngören bir kanun teklifi de hazırlayan Karakoz, öğretim yılına hazırlık ödeneğinden yararlanan kamu görevlilerine, bu ödeneğe ek olarak her yıl 24 Kasım Öğretmenler Günü'nde bir aylık net maaşları tutarında ikramiye ödenmesini önerdi.

Karakoz, “Öğretmenlerimize verdiğimiz değer, yalnızca 24 Kasım'da yapılan konuşmalarla, kutlama mesajlarıyla ve teşekkürlerle sınırlı kalmamalıdır. Öğretmenlerimizin emeğinin karşılığını almasını, ekonomik kaygılardan uzak, insanca yaşayabilecekleri koşullara kavuşmasını sağlamalıyız. Hazırladığımız kanun teklifiyle her yıl Öğretmenler Günü'nde bir maaş tutarında ikramiye verilmesini istiyoruz. Bu düzenleme, öğretmenlerimizin ekonomik olarak desteklenmesi ve emeklerinin somut biçimde karşılık bulması açısından önemli bir adım olacaktır.” dedi.

Öğretmenlik mesleğinin saygınlığının korunması ve öğretmenlerin çalışma koşullarının iyileştirilmesi gerektiğini ifade eden Karakoz, açıklamasını şu sözlerle tamamladı:

“Öğretmenlerimizin sorunları çözülmeden eğitim sistemimizin sorunlarını çözmemiz mümkün değildir. Çünkü nitelikli eğitimin temelinde, emeğinin karşılığını alan, ekonomik ve sosyal hakları güvence altına alınmış, huzurlu ve güvenli koşullarda görev yapan öğretmenler vardır. Öğretmenlerimizin geçim sıkıntısı yaşamadığı, şiddete maruz kalmadığı, atanmak için yıllarca beklemediği, mesleğinin saygınlığını ve güvencesini hissettiği bir Türkiye istiyoruz. Bunun için öğretmenlerimizin haklarını savunmaya, sorunlarını Türkiye Büyük Millet Meclisinde gündeme getirmeye ve çözüm için mücadele etmeye devam edeceğiz.

Başöğretmenimiz Gazi Mustafa Kemal Atatürk başta olmak üzere, ebediyete intikal eden tüm öğretmenlerimizi saygı ve minnetle anıyor; ülkemizin dört bir yanında büyük bir fedakârlıkla görev yapan, emekli olan ve atanmayı bekleyen bütün öğretmenlerimizin 24 Kasım Öğretmenler Günü'nü kutluyorum.” **HABER MERKEZİ**



‘24 Kasım, hak, adalet ve sorumluluk günüdür’

CHP Kadın Kolları Genel Başkanı Ayten Gülsever yaptığı açıklamada, 24 Kasım Öğretmenler Günü'nü kutladı. Gülsever, açıklamasında şunları kaydetti:
"Öğretmenler Günü, yalnızca kutlama değil aynı zamanda bir hak, adalet ve sorumluluk günüdür. Atama bekleyen öğretmenlerimizin yıllarca süren umutlarını, güvencesiz koşullarda çalışan sözleşmeli öğretmenlerimizin hak arayışını, emeğinin karşılığını alamayan eğitim emekçilerimizin mücadelesini görmezden gelemeyiz.
Görevi başında katledilen, şiddete uğrayan öğretmenlerimizin acısı ise hepimizin yüreğinde bir yaradır. Öğretmenlerin can güvenliğinden, ekonomik güvencesinden ve mesleki itibarından yoksun bırakıldığı bir eğitim düzenini kabul edemeyiz. Çünkü öğretmenlik yalnızca bir meslek değil, bir ülkenin geleceğini inşa etmektir.
Başöğretmenimiz Atatürk başta olmak üzere, geleceğimizi aydınlatan öğretmenlerimizin Öğretmenler Günü kutlu olsun. Öğretmen yaşarsa umut yaşar, eğitim güçlenirse Türkiye aydınlanır." **HABER MERKEZİ**

Yahşi’den 24 Kasım kutlaması



İzmir İl Milli Eğitim Müdürlüğü tarafından Cumhuriyet Meydanı'nda düzenlenen törende, İl Milli Eğitim Müdürü Ömer Yahşi tarafından Atatürk Anıtı'na çelenk bırakıldı. Tören, saygı duruşunda bulunulması ve İstiklal Marşı'nın okunmasının ardından devam etti.

Konuşmasına öğretmenlerin 24 Kasım Öğretmenler Günü'nü kutlayarak başlayan İl Milli Eğitim Müdürü Yahşi, şu ifadeleri kullandı:

“Asırlık medeniyet iddiamızı köklü maarif geleneğimizle buluşturarak, yepyeni fikirler ve değerler üretmek için rikkatle çalışan kıymetli meslektaşlarım: Yarının büyük ve müreffeh Türkiye’sinin mimarları olarak döktüğünüz her damla akıl ve alın teri, bu topraklarda yeşerecek çınarlara can suyu olacaktır. Bizler, yüreğinde Yunus'un sevgisini, aklında Harezmi'nin bilgeliğini, ruhunda Akif'in asaletini taşıyan nesillerin harcını karıyoruz.

Kendi hikâyesini yazan, dünyaya söyleyecek sözü olan, kendi teknolojisini üreten, fikirlerinin ve değerlerinin izi ilelebet takip edilen nesiller. Türkiye Yüzyılı Maarif Modeli’mizin rehberliğinde; aklıyla çağını aşan, kalbiyle bu topraklara sımsıkı tutunan gençlerimizle yarınlara hazırız.

Vicdanından zerre taviz vermeyen, dünyanın neresine giderse gitsin; alnı ak, başı dik yürüyen, merhametiyle yaraları saran, iradesiyle imkânsızı başaran bir gençlik yetiştiriyoruz. Biz bu toprakların mayasına güveniyoruz. Medeniyetimizin asırları aşan birikimini çağın imkânlarıyla tahkim ederek, aziz milletimizin binlerce yıllık bu şarkısını ebediyete taşıma kararlılığındayız. Başöğretmen Mustafa Kemal Atatürk’ün ‘Eğitimde feda edilecek tek bir fert yoktur’ ifadesini şiar edinerek ‘Türkiye Yüzyılı’nın inkişafını gerçekleştirecek bu neslin sorumluluğunu her zerremizde hissediyoruz.” Yahşi, konuşmasının ardından Şeref Defteri'ni imzaladı.
HABER MERKEZİ



‘Öğretmenlik, bir ömrü binlerce hayatta yaşatmaktır’

MHP Genel Başkanı Devlet Bahçeli, 24 Kasım Öğretmenler Günü dolayısıyla kutlama mesajı yayımladı. 1928 yılında Gazi Mustafa Kemal Atatürk'e verilen Millet Mektepleri Başöğretmenliği unvanını hatırlatan Bahçeli, mesajında şu ifadelere yer verdi:
"Öğretmenlik, bir ömrü binlerce hayatta yaşatmaktır. 1928 yılında Gazi Mustafa Kemal Atatürk'e verilen Millet Mektepleri Başöğretmenliği ünvanı münasebetiyle bütün öğretmenlerimizin 24 Kasım Öğretmenler Günü'nü kutluyor, kendilerine en içten sevgi ve saygılarımı sunuyorum. Başöğretmen Gazi Mustafa Kemal Atatürk başta olmak üzere, ebediyete irtihal eden bütün öğretmenlerimizi rahmet ve minnetle anıyorum. Mesleğini sürdüren ve emeklilik günlerini yaşayan öğretmenlerimize aileleriyle birlikte sağlıklı, huzurlu ve mutlu bir hayat temenni ediyorum." **HABER MERKEZİ**



‘Geleceğimizi inşa eden en kıymetli emekçilerimiz’

Anahtar Parti Genel Başkanı Yavuz Ağıralioğlu, 24 Kasım Öğretmenler Günü dolayısıyla yaptığı paylaşımda, "Bir çocuğun hayatına dokunan, ona bilgi kadar vicdan, merhamet, cesaret ve umut kazandıran öğretmenlerimiz, geleceğimizi inşa eden en kıymetli emekçilerimizdir" ifadelerini kullandı.
Anahtar Parti Genel Başkanı Yavuz Ağıralioğlu, 24 Kasım Öğretmenler Günü dolayısıyla sosyal medya hesabından yaptığı paylaşımda, şunları kaydetti:
"Bir memleketin umudu öğretmenlerinin yüreğinde yetişir. Bir çocuğun hayatına dokunan, ona bilgi kadar vicdan, merhamet, cesaret ve umut kazandıran öğretmenlerimiz, geleceğimizi inşa eden en kıymetli emekçilerimizdir. Başöğretmen Gazi Mustafa Kemal Atatürk başta olmak üzere, aramızdan ayrılan öğretmenlerimizi rahmet ve minnetle anıyorum. Tüm değerli öğretmenlerimizin 24 Kasım Öğretmenler Günü kutlu olsun."
HABER MERKEZİ



‘Bir ülkenin yarınları, sınıflarda verilen emekle kurulur’

CHP Sözcüsü Müslim Sarı, "Başöğretmenimiz Gazi Mustafa Kemal Atatürk’ü saygı ve minnetle anıyor, bilgisiyle yol gösteren ve emeğiyle öğrencilerinin hayatına dokunan tüm öğretmenlerimizin 24 Kasım Öğretmenler Günü’nü kutluyorum" dedi.
CHP Sözcüsü Müslim Sarı, 24 Kasım Öğretmenler Günü dolayısıyla sosyal medya hesabından yaptığı paylaşımda, şunları kaydetti:
"Bir ülkenin yarınları, sınıflarda verilen emekle kurulur. Başöğretmenimiz Gazi Mustafa Kemal Atatürk’ü saygı ve minnetle anıyor, bilgisiyle yol gösteren ve emeğiyle öğrencilerinin hayatına dokunan tüm öğretmenlerimizin 24 Kasım Öğretmenler Günü’nü kutluyorum." **HABER MERKEZİ**

Yaşamanın adı ekmek kavgası

İzmirli yurttaşlar, artan hayat pahalılığı, kira fiyatları ve geçim sıkıntısından yakındı. Yurttaşlar "Bunun solcusu, sağcısı, milliyetçisi, Kürt'ü, Türk'ü yok. Ekmek kavgası bu, geçim kavgası" dedi

İzmir'in Konak Meydanı'nda yurttaşlar, yaşadıkları ekonomik sıkıntıları anlattı. Gıda, kira, elektrik, su ve giyim giderlerindeki artış nedeniyle geçinmekte zorlandıklarını söyleyen yurttaşlar, mevcut ekonomik koşulları eleştirdi. Bazı yurttaşlar market alışverişinin bütçelerini zorladığını ifade ederken, bazıları ise ailelerinin desteği olmadan temel ihtiyaçlarını karşılayamadıklarını belirtti.



'Vallahi geçim çok zor'

Hayat pahalılığından şikayet eden Hasan Taş, ekonomik koşullar nedeniyle alım gücünün düştüğünü belirterek, "Her şey pahalı; dünyanın en pahalı mazotu Türkiye'de. En pahalı doları, altını, eurosu. Gerçekten millet perişan olmuş. Vallahi ben bu iktidardan çok şikayetçiyim. Fon vurgunu falan milleti perişan etmişler. Aylık gelirim diyelim iyidir ama her şey pahalı. Markete gidiyorsun, 2 bin, 3 bin liradan aşağı çıkmıyorsun. Bir ayakkabı alamıyorsun, bir pantolon alamıyorsun. Evin ihtiyacı olan bir yağ alıyorsun, deterjan alıyorsun elde var sıfır. Vallahi geçim çok zor. Allah millete yardım etsin. Kiralar pahalı, çok zor. Bu yönetim değişirse çok iyi olur. Millet artık güvenmiyor. Bakıyorsun kamyonlarla paraları götürmüşler" dedi. Eşinin geçirdiği iş kazasının ardından çalışamadığını ve geçim sıkıntısı yaşadıklarını anlatan Nilay Fidan, temel ihtiyaçlarını yakınlarının desteğiyle karşılayabildiğini söyledi. Fidan, "Bir buçuk sene önce eşim iş kazası geçirdi. Şu an hiç çalışamıyor. Geçim anlayacağınız sıfır. Üstelik bir de ev kiraları da bayağı bir şey oldu. Geçim, inan ki çok zor. Çarşıya çıkmıyorum ki ne kadar harcadığımı söyliyeyim. Benim pazarlığımı kayınpederim karşılıyor. Ya da herhangi bir başka insan karşılıyor. Yanımda olan parayla dışarı çıksam bile hiçbir şey alamıyorum ki" diye konuştu. PTT'den emekli olduğunu belirten Fikret Aluş ise geçmiş yıllardaki maaşıyla bugünkü alım gücünü karşılaştırarak ekonomik koşullara tepki gösterdi. Emekli maaşlarının artan giderler karşısında yetersiz kaldığını belirten Aluş, "TÜİK diye bir tane kurum çıkarmışlar. Domatese yüzde 5, patlıcana yüzde 6, süte yüzde 7 ama TÜİK bize yüzde 2 veriyor. Seneler içinde bizim paramız kuş oldu. Bunun solcusu, sağcısı, milliyetçisi, Kürt'ü, Türk'ü yok. Ekmek kavgası bu, geçim kavgası" dedi. **HABER MERKEZİ**

'29 Kasım Kartal mitingine çağrı

Devrimci İşçi Sendikaları Konfederasyonu'na (DİSK) bağlı sendikaların çağrısıyla 29 Kasım Pazar günü Kartal Meydanı'nda miting düzenlenecek.



Aralarında Prof. Dr. Korkut Boratav, Prof. Dr. Mesut Gülmez, Prof. Dr. Seyhan Erdoğdu, Prof. Dr. Ahmet Makal, Prof. Dr. Oğuz Oyan, Prof. Dr. Aziz Konukman, Prof. Dr. Erinç Yeldan, Prof. Dr. Kayıhan Pala, yazar Ahmet Ümit, oyuncular Nur Sürer ve Jülide Kural, yazarlar Orhan Alkaya ve Semih Gümüş, müzisyenler Suavi, İlkay Akkaya, Erdal Erzincan ve Erdal Güney, gazeteciler Atilla Özsever, İrfan Değirmenci, Nazım Alpman ve Zafer Arapkirli, tutuklu Türkiye İşçi Partisi (TİP) Hatay Milletvekili Can Atalay, yazar Faik Bulut ile iktisatçı Mustafa Sönmez'in de bulunduğu 100'den fazla akademisyen, sanatçı, yazar, hukukçu ve gazeteci, mitingi desteklediklerini açıklayarak katılım çağrısı yaptı. Çağrı yapanlar arasında eski DİSK Genel Başkanları Rıdvan Budak ile Süleyman Çelebi de yer aldı. Açıklamada şu ifadelere yer verildi:

"DİSK'e bağlı sendikalar ile emek ve demokrasi güçlerinin 29 Kasım'da Kartal'da yapacağı mitingde biz de varız. İnsanca ücret, adil vergi, güvenceli iş ve sendikal özgürlük talepleri bizim de taleplerimizdir. Ülkemizde demokratik bir gelişimin ancak her kesimden, her meslekten emekçinin örgütlenmesi ve mücadelesiyle gerçekleşebileceğini görüyoruz ve bu yöndeki çabaları destekliyoruz. Tüm duyarlı kesimleri mitinge katılmaya çağırıyoruz." **HABER MERKEZİ**



Vergi, harç ve cezalar yüzde 27.83 zamlanacak

2026 yılının yeniden değerleme oranına ilişkin Hazine ve Maliye Bakanlığı Gelir İdaresi Başkanlığı'nın Vergi Usul Kanunu Genel Tebliği, Resmi Gazete'nin dünkü sayısında yayımlandı. Buna göre, yeniden değerleme oranı 2026 yılı için yüzde 27.83 olarak tespit edildi. 1 Ocak 2027 tarihinden geçerli olmak üzere emlak, çevre temizlik, özel iletişim ve motorlu taşıt gibi vergiler ile çeşitli harçlar, araç muayene ücretleri, Gelir Vergisi tarife dilimleri ve trafik cezaları yüzde 27.83 oranında zamlanacak.

Cumhurbaşkanı'nın, Vergi Usul Kanunu uyarınca vergi ve harçlarda yeniden değerleme oranını yüzde 50'ye kadar azaltma ve yüzde 50'ye kadar artırma yetkisi bulunuyor.

Motorlu Taşıtlar Vergisi'nde (MTV) Cumhurbaşkanı'nın artırma yetkisi yüzde 50, indirme yetkisi yüzde 80 düzeyinde.

Cumhurbaşkanı'nın idari para cezaları başta bazı kalemlerde indirim-artırım yetkisi bulunmuyor, yeniden değerleme oranları bu kalemler için değiştirilemiyor.

Cumhurbaşkanı, ilgili kanunlardaki yetkisi çerçevesinde belirlenen had ve tutarlarda veya belirli vergi/harçlarda bu oranı artırma ya da indirme yetkisini yeni yıl başlamadan önce kullanabiliyor.

Cumhurbaşkanı'nın yetkisini kullanmaması durumunda emlak, çevre temizlik, özel iletişim ve motorlu taşıt gibi vergiler ile çeşitli harçların, araç muayene ücretlerinin, Gelir Vergisi tarife dilimlerinin bu oranda zamlanacak.

İşte zamlanacak kalemler

2027 yılının başında zamlanacak başlıca vergi, harç, ceza, ücret ve parasal sınırlar şunlar:

- Emlak Vergisi
- Çevre Temizlik Vergisi
- Motorlu Taşıtlar Vergisi
- Gelir Vergisi Kanunu, bazı istisna tutarları, vergi tarifesi dilimleri vb.
- Veraset ve İntikal Vergisi, istisnalar, tarife matrahları
- Damga Vergisi
- Özel İletişim Vergisi
- Trafik cezaları
- Ehliyet ve pasaport harçları
- Vergi Usul Kanunu'ndaki cezalar
- Kabahatler Kanununa tabi idari para cezaları
- Araç muayene ücretleri
- Yurtdışı çıkış harcı.

HABER MERKEZİ



ÇYDD Eğitim Onur Ödülü Kadem Özbay'a verildi

Çağdaş Yaşamı Destekleme Derneği (ÇYDD) tarafından 24 Kasım Öğretmenler Günü nedeniyle düzenlenen Eğitim Onur Ödülü töreni, 22 Kasım 2026 Pazar günü Bakırköy Belediyesi İspirtohane Kültür ve Sanat Merkezi'nde yapıldı. Öğretmenlik mesleğine sunduğu katkılar dolayısıyla Kadem Özbay, ÇYDD Eğitim Onur Ödülü'ne değer görüldü.

Törene, ÇYDD Genel Başkanı Prof. Dr. Ayşe Yüksel, ÇYDD Genel Merkez Yönetim Kurulu üyeleri, şube başkanları, dernek üyeleri, gönüllüler ve öğrenciler katıldı.

Törenin açış konuşmasını yapan Yüksel, şunları söyledi:

"Sevgili öğretmenlerimiz, iyi ki öğretmen olmuşsunuz. Bu ülkede nice çocuk yetiştirdiniz, onların geleceğine yön verdiniz. Öğretmenlerimizin sesini bütün ulus duysun, onları dinlesin ve 'Onlar için ben ne yapabilirim?' sorusunu kendisine sorsun istiyoruz. ÇYDD olarak birçok öğretmenle iş birliği yaptık, karşılaştıkları sorunlara birlikte çözümler bulduk. Zor koşullarda çalışan ve gençleri geleceğe hazırlayan öğretmenlerimizi bir gün değil, her gün anmak, anlamak ve yanlarında yer almak gerekiyor."

'Benim için büyük bir onur'

Genel Başkan Prof. Dr. Ayşe Yüksel'in açış konuşmasının ardından ÇYDD Eğitim Onur Ödülü, Kadem Özbay'a sunuldu. Ödül konuşmasında eğitimde fırsat ve cinsiyet eşitliğinin önemini vurgulayan Özbay, "Bingöl'de öğretmenlik yaparken bir çocuğa vereceğiniz tek bir kalemin bile ne kadar önemli olduğunu gördüm. Kız çocuklarının eğitim hakkı için zorunlu eğitimin ne kadar önemli olduğuna orada tanık oldum. Cumhuriyet'in okulları benim de yolumu açtı. Şimdi bize düşen sorumluluk, her çocuğun eşit koşullarda laik, bilimsel ve karma eğitim alabilmesi için çalışmak ve eğitimle dilediği mesleğe ulaşabileceği umudunu yaşatmak. Kardelenlerle nice gencin hayatına dokunan Çağdaş Yaşamı Destekleme Derneği'nden bu ödülü almak benim için büyük bir onur. Hepinize çok teşekkür ediyorum" şeklinde konuştu.

HABER MERKEZİ

T.C.
KEMALKPAŞA BELEDİYE BAŞKANLIĞI
EMLAK VE İSTİMLAK MÜDÜRLÜĞÜ

Sıra	Mahalle	Mevkii	Ada	Parsel	Nitelik	Alan(M²)	Hisse	İmar	Tahmini Satış Bedeli	Geçici Teminat	İhale Saati
1	Ansızca	Kazangölü	118	1	Arsa	500,12	1/1.	Konut Alanı	5.575.000,00	167.250,00	14:00
2	Ansızca	Kazangölü	118	2	Arsa	482,45	1/1.	Konut Alanı	5.185.000,00	155.550,00	14:05
3	Ansızca	Kazangölü	118	3	Arsa	541,89	1/1.	Konut Alanı	5.825.000,00	174.750,00	14:10
4	Ansızca	Kazangölü	118	4	Arsa	482,04	1/1.	Konut Alanı	5.255.000,00	157.650,00	14:15
5	Ansızca	Kazangölü	118	5	Arsa	394,52	1/1.	Konut Alanı	4.300.000,00	129.000,00	14:20
6	Ansızca	Kazangölü	121	1	Arsa	384,49	1/1.	Konut Alanı	4.365.000,00	130.950,00	14:25
7	Ansızca	Kazangölü	121	2	Arsa	362,83	1/1.	Konut Alanı	3.810.000,00	114.300,00	14:35
8	Ansızca	Kazangölü	121	3	Arsa	349,86	1/1.	Konut Alanı	3.885.000,00	116.550,00	14:40
9	Ansızca	Kazangölü	121	4	Arsa	333,48	1/1.	Konut Alanı	3.700.000,00	111.000,00	14:45
10	Ansızca	Kazangölü	121	5	Arsa	334,37	1/1.	Konut Alanı	3.510.000,00	105.300,00	14:50
11	Ansızca	Kazangölü	121	6	Arsa	339,52	1/1.	Konut Alanı	3.855.000,00	115.650,00	14:55
12	Ansızca	Kazangölü	123	1	Arsa	333,23	1/1.	Konut Alanı	3.580.000,00	107.400,00	15:00
13	Ansızca	Kazangölü	123	2	Arsa	346,9	1/1.	Konut Alanı	3.920.000,00	117.600,00	15:05
14	Ansızca	Kazangölü	123	3	Arsa	506,25	1/1.	Konut Alanı	5.520.000,00	165.600,00	15:10
15	Ansızca	Kazangölü	123	4	Arsa	380,3	1/1.	Konut Alanı	4.295.000,00	128.850,00	15:15
16	Ansızca	Kazangölü	123	5	Arsa	366,79	1/1.	Konut Alanı	3.945.000,00	118.350,00	15:20
17	A. Yenmiş	Kabakçeşme	103	5	Arsa	247,63	1/1.	Konut Alanı	3.280.000,00	98.400,00	15:25
18	Kızılüzüm	Köyiçi	101	3	Arsa	481	1/1.	Konut Alanı	4.640.000,00	139.200,00	15:30
19	Kızılüzüm	Köyiçi	101	5	Arsa	404	1/1.	Konut Alanı	3.960.000,00	118.800,00	15:35
20	Kızılüzüm	Köyiçi	102	4	Arsa	354	1/1.	Konut Alanı	3.135.000,00	94.050,00	15:40
21	Kızılüzüm	Köyiçi	106	1	Arsa	739	1/1.	Konut Alanı	6.760.000,00	202.800,00	15:45
22	Kızılüzüm	Köyiçi	106	2	Arsa	500	1/1.	Konut Alanı	4.875.000,00	146.250,00	15:50
23	Kızılüzüm	Köyiçi	106	3	Arsa	290	1/1.	Konut Alanı	2.945.000,00	88.350,00	15:55
24	Kızılüzüm	Köyiçi	107	1	Arsa	398	1/1.	Konut Alanı	4.635.000,00	139.050,00	16:00
25	Kızılüzüm	Köyiçi	107	2	Arsa	417	1/1.	Konut Alanı	5.110.000,00	153.300,00	16:05
26	Kızılüzüm	Köyiçi	108	5	Arsa	293	1/1.	Konut Alanı	3.295.000,00	98.850,00	16:10
27	Kızılüzüm	Köyiçi	108	6	Arsa	360	1/1.	Konut Alanı	3.960.000,00	118.800,00	16:15
28	Yenmiş	Tilkibölen	123	13	Arsa	404,08	1/1.	Konut Alanı	3.495.000,00	108.850,00	16:20
29	Zeamet	Köyiçi	119	83	Arsa	480	1/1.	Konut Alanı	1.970.000,00	59.100,00	16:25

Mülkiyeti belediyemize ait yukarıda ada, parsel, tapu bilgileri yazılıarsa vasıflı taşınmazlar ; 2886 sayılı Devlet İhale Kanununun 45. maddeleri gereğince Açık Teklif Usulü ile şartnamesi dâhilinde tahmini satış bedeli üzerinden ayrı ayrı satılacaktır. Taşınmazların satış ihalesi, 09/12/2026 tarihi Çarşamba günü Belediye Encümen huzurunda Kemalpaşa Belediyesi Encümen Toplantı odasında şartnamesine göre yapılacaktır. Şartname bedeli 1.000,00.-TL dir. İhale tarihinde isteklisi çıkmayıp ihalesi yapılmayan taşınmazlar, aynı şartlarla 16/12/2026 tarihinde Pazarlık Usulü ile ihalesi yapılacaktır. İsteklisi olmayan taşınmalar için yeni bir ilan yapılmayacaktır. İsteklilerin % 3 oranındaki İhale Geçici Teminat Bedelini 08/12/2026 tarihi, saat 16:00' a kadar Belediye veznesine veya Halk Bankası nezninde bulunan TR81 0001 2009 7160 0004 0000 05 IBAN Nolu hesaba yatırması şarttır. İhaleye katılabilmek için isteklilerin;
a-) Onaylı ikametgah belgesini, telefon, fax bilgilerini, vekaleten girilecekse vekaletname
b-) Nüfus Cüzdan Fotokopisi
c-) Tüzel kişilerin Vergi Levhası Fotokopilerini
c-) İhale Geçici Teminat Bedelini yatırdıklarına dair makbuz ve dosya satın alındığına dair makbuz ibrası,
d-) Tüzel kişiler için Ticaret veya Sanayi Odasından ihalenin yapıldığı yıl içinde alınmış Sicil Kayıt Belgesi, noterlikçe tasdik edilmiş İmza Sirkülerinin veya Vekalet varsa noter onaylı Vekaletname vermeleri,
İhale ile ilgili şartname ve özel şartlar Belediyemiz Emlak ve İstimlak Müdürlüğünden öğrenilebilir.
2886 sayılı Yasanın 17. ve 18.maddeleri gereği ilanen duyurulur.
Kemalpaşa Belediye Başkanlığı

Resmi İlanlar www.ilan.gov.tr'de **Basın: ILN02599620**

Hayata Ege'den bakın...
www.egesaati.com.tr
egesaati
25 Kasım 2026 Çarşamba

Mandalina Festivali coşkuyla yapıldı



Menderes Belediyesi'nin düzenlediği Geleneksel Gümüldür Özdere Mandalina Festivali konserler etkinlikler, sahne şovları, yarışmalar, çocuk oyunları ve daha birçok aktivite ile vatandaşları coşturdu. Simge Sağın, Erdoğan Özsaygılı, Mutlu Dindar, Ela Buldaş konserleri ile Gümüldür Eski Köy alev aldı. Onlarca standın da yer aldığı festival alanı vatandaşlarla doldu taştı.

Simge Sağın sahnede

Festival coşkusu 20 Kasım Cuma Günü çocuk koşusu ile başladı. Yarışma sonunda çocuklara madalyaları Menderes Belediye Başkan V. Asuman Şen verdi. Sonrasında ise kortej yürüyüşü gerçekleştirildi. Dolu dolu program halk oyunları gösterisi ile devam etti. En İyi mandalina üreticisi yarışmasında dereceye giren üreticilere ödülleri de takdim edildi. Sonrasında ise festivalin sunucusu Mustafa Karslıoğlu ile çok canlı şov sahnede yer aldı. İlk günün heyecanı gece sonunda Simge Sağın ile en yükseğe çıktı. Yüzlerce vatandaş konserin keyfini doyasıya çıkardı.

İkinci gün de coşku kaldığı yerden devam etti. Çocukların katıldığı en iyi mandalina saç ve kostüm yarışması birbirinden yaratıcı modelleri ile izleyenlerden büyük alkış aldı. İlginç saç modelleri ve kostümler ile sahneye gelen tüm çocuklar birinci ilan edilerek madalyalarını aldı. Özdere Türk Halk Müziği korosu kulaklara hitap etti. Günün heyecanı art arda konserler ile katlanarak arttı. Ela Buldaş konseri ile ısınan vatandaşlar Erdoğan Özsaygılı konseri ile festivalin tadını doyasıya çıkardı. Ardından sahne alan Mutlu Dindar geceye keyifli bir konserle nokta koydu. Üçüncü gün ise müzik dinletisi ile festival sona erdi.

Keyfin doruğa çıktığı bir hafta sonunu geride bıraktıklarını ifade eden Başkan V. Asuman Şen, "Emek veren herkes başta olmak üzere bu coşkuya ortak olan tüm vatandaşlarımıza teşekkür ederiz" dedi.

HABER MERKEZİ

ÇOCUKLAR KÜLTÜREL MİRASA BU KEZ YÖNETİCİ OLARAK KATILDI

Yaşar Müzesi çocuklara emanet





İngiltere'de başlayan, çocukların kültürel mirasa katılımını sağlayan uluslararası bir harekete dönüşen 'Müzeyi Ele Geçirme Günü' İzmir'de ilk kez 2025'te Yaşar Müzesi'nce hayata geçirildi

Yaşar Müzesi, "Müzeyi Ele Geçirme Günü" (Takeover Day) etkinliğiyle müze yönetimini bir kez daha çocuklara emanet etti. Etkinliğe katılan on iki çocuk, müzenin farklı birimlerinde sorumluluk üstlenerek bir kültür kurumunun işleyişine doğrudan katkı sağladı.

Kentteki tek örnek olma özelliğini sürdüren etkinlik, ikinci yılında da çocukların bir günlüğüne müze yönetimini devralarak farklı görevlerde sorumluluk üstlenmelerine, kültür kurumlarının işleyişini deneyimlemelerine ve karar alma süreçlerine katılmalarına olanak sağladı.

Etkinlik boyunca çocuklar, müze müdürlüğünden rehberliğe, sosyal medya yönetiminden eğitim faaliyetlerine, güvenlikten eserlerin korunmasına ve teknik süreçlere kadar farklı alanlarda görev aldı. Bir günlüğüne Yaşar Müzesi'nin müdürü olan Masal, günün görev dağılımını ve önceliklerini ele alan yönetim toplantısına başkanlık ederek ekip arkadaşlarıyla birlikte müzenin işleyişine ilişkin konuları değerlendirdi. Müzenin sosyal medya yönetimini üstlenen 10 yaşındaki Ada, gün boyunca müzenin sosyal medya hesabından paylaşımlar yaparak çocukların yönetimindeki müzenin hikayesini takipçilere aktardı.

Müzenin teknik işleyişinde Melek ve Teoman, güvenlik ve ziyaretçi kontrolünde Emir Alp ve Mila, eserlerin korunması ve konservasyon çalışmalarında Merve ve Milena sorumluluk aldı. Umay ve Zeynep Alya ziyaretçilere rehberlik ederek eserlerin hikayelerini anlatırken, eğitim ve etkinlik çalışmalarında görev üstlenen Eren ve Derin, Vedat Mavitan'ın tablosu önünde Ege'nin Hayali kitabını okuyarak müzede sanat ve hikaye anlatımını buluşturdu.

HABER MERKEZİ

İKLİM EYLEMİNİ MAHALLEDEN DÜNYAYA TAŞIYAN MODEL

Bornova COP31'de fark yarattı





Bornova Belediye Başkanı Ömer Eşki, Türkiye'nin ev sahipliğinde Antalya'da düzenlenen Birleşmiş Milletler İklim Değişikliği Konferansı COP31'de hem Türkiye Belediyeler Birliği panelinde hem de Yeşil Bölge sunumlarında Bornova'nın sürdürülebilirlik vizyonunu dünya kamuoyuyla paylaştı.

Yaklaşık 200 ülkenin iklim kriziyle mücadele kararlarını müzakere ettiği dünyanın en kapsamlı iklim zirvesi olan BM İklim Değişikliği Çerçeve Sözleşmesi 31. Taraflar Konferansı (COP31), bu yıl taahhütlerin sahada somutlaştığı "uygulama" yaklaşımıyla öne çıkıyor. Zirveye katılan Bornova Belediyesi; yerel üretimi, kadın emeğini, döngüsel ekonomiyi ve bilimsel planlamayı merkeze alan projeleriyle yerel yönetimler arasında fark yaratan bir örnek olarak dikkat çekti.

Büyüyen dayanışma

Zirvenin "Gıda, Tarım ve Sağlık" temalı bölümünde ve Türkiye Belediyeler Birliği'nin düzenlediği panelde konuşan Bornova Belediye Başkanı Ömer Eşki, kentin tarımsal mirasını koruyan "Bornova Kent Bostanları" modelinin detaylarını aktardı. Bornova'daki dokuz kent bostanında 1.189 kadının doğrudan üretim yaptığını belirten Eşki, bu projenin sağlıklı ve temiz gıdaya erişim ile aile bütçesine sağladığı katkının ötesinde; kadınların sosyal yaşama katılımını, dayanışmayı ve komşuluk ilişkilerini güçlendiren döngüsel bir ekosistem kurduğuna dikkat çekti. Ata mirası yerel tohumların korunması ve suyun verimli kullanılmasıyla birleşen bu modelin, iklim hedeflerinin vatandaşlar tarafından mahalle ölçeğinde sahiplenilmesini sağlığını ifade etti.

Somut projeler

Gelecek kuşaklara daha sağlıklı, güvenli ve yaşanabilir bir kent bırakma sorumluluğuyla hareket ettiklerini vurgulayan Bornova Belediye Başkanı Ömer Eşki, yerel yönetimlerin iklim krizindeki kilit rolünü şu sözlerle özetledi: "İklim krizinin etkilerini en yakından hisseden ve çözümleri doğrudan halkla birlikte üretebilen yapılar yerel yönetimlerdir. Geleceğe karşı duyduğumuz sorumluluğun bugünün belediyecilik kararlarına yön vermesi gerektiğine inanıyoruz. COP31'in uygulama odaklı vizyonuna paralel olarak, Bornova'da iklim eylemini soyut hedeflerden çıkarıp mahalle ölçeğinde somut projelere dönüştürüyoruz. Tüm belediye birimlerimizin ortak hedefler doğrultusunda çalışması ve vatandaşlarımızın sürece doğrudan katılımıyla hem doğamızı koruyor hem de toplumsal dayanışmayı büyütüyoruz. Coğrafi işaretli Bornova Misket üzümümüzden elde ettiğimiz koruk şerbetini burada dünya kamuoyuna sunarken, yerel değerlerimizi korumanın küresel geleceğimizi korumakla eşdeğer olduğunu gösteriyoruz."

Bornova Belediyesi, zirvenin "Dirençli Şehirler ve Yapılı Çevre" vizyonuyla örtüşen çalışmalarını konferansın herkese açık alanı olan Yeşil Bölge'de kurduğu özel stantta ziyaretçilerin deneyimine sundu. Stantta sergilenen kent bostanı ve kompost maketleri, katılımcılara organik atıkların geri dönüşümü ve kentsel tarımın uygulama aşamaları hakkında görsel bir rehber sağladı. Yerli ve yabancı katılımcıların yoğun ilgi gösterdiği stantta, gün boyunca ziyaretçilere Bornova'nın simgesi coğrafi işaretli Misket üzümünden hazırlanan serinletici koruk şerbeti ikram edildi.

İklim mücadelesi

Bornova Belediyesi, iklim değişikliğini yalnızca çevresel bir başlık olarak değil; enerji, su, yeşil alan, atık yönetimi ve sosyal dayanışmayı kapsayan bütüncül bir belediyecilik anlayışıyla ele alıyor. Sürdürülebilir Enerji ve İklim Eylem Planı (SECAP) hazırlık sürecini yatırım kararlarından günlük belediye hizmetlerine kadar her alana entegre eden Bornova Belediyesi; güneş enerjisi yatırımları, tesislerde düzenli enerji takibi, verimlilik uygulamaları ve LED aydınlatma dönüşümüyle karbon ayak izini azaltırken kamu kaynaklarını da koruyor. Bununla birlikte suyun korunması ve yağmur suyu hasadı uygulamalarıyla kuraklığa karşı önlem alınırken; organik atıklar kompost sistemleriyle yeniden toprağa kazandırılıyor. Kentsel ısı adası etkisini azaltmak ve sıcak havalarda nefes alınabilir ortak yaşam alanları yaratmak amacıyla kamusal alanlarda üst örtü ve gölgelendirme çalışmaları yürütülürken, yol düzenlemeleri sırasında taşınmaya uygun ağaçlar farklı alanlara nakledilerek kentin mevcut doğal varlıkları titizlikle yaşatılıyor.

■ BU BİR HABER İLANDIR

